民報

內政部登記證警字第一五九九號
中宣會登記證中字第九七九號

中華民國念二年九月二十日
（星期三）
第四百九十三號
今日二大張售大洋三分四釐
館址上海山東路二〇一號
電話 營業 編輯 部 九九一 三一四 八一六 六一八
有無線電掛號三〇四六

定報價目
國內每月一元三個月二元七角半年五元全年九元（日本台灣同上）歐美各國每月二元五角香港澳門每月二元二角報資先惠郵票九五折計算

廣告刊例
▲特等新聞下端每行每日大洋三角九行起碼▲甲種頭等每行二角每八行起碼▲乙種特等每行大洋一元六行起碼每字一方寸起碼▲緊要分類廣告短行每一方寸英洋二元▲風六日起每方寸五分二角每碼

中華郵政特准掛號立券按照總包特別寄送優益之報紙

本報啓事

啓者昨晨本埠颶風暴雨海潮上漲本報雖照常按時出版然送報人奔走於狂風急雨之下衣衫俱濕加以馬路水深沒膝不免有遲延投送等情至希公鑒

世界書局召集第十二屆股東常會通告

日期 廿二年十月八日（星期日）下午一時

地點 上海大連灣路五號本公司總廠內

報告 營業情形結彩帳略等

提議 分派股息等

注意 （一）倘因住址變更致未收到入場證者請隨帶股票爲憑（二）自九月九日起至十月八日止在此期間內照章停止過戶

上海世界書局股份有限公司董事會謹啓 廿二年九月九日

勝東公司緊要啓事

啓者敝公司經理陳憲章君於本年八月間去世其生前如有以敝公司名義在外爲人担保事宜自登報日起（九月二十日）起一律無效敝公司概不負任何責任恐未週知特此登報聲明

聯星影業公司王春哲啓事

本人前負責攝製「歧路」一片經於八月底結束刻本人因有他務即自本月一日起脫離聯星公司並由魯史君接辦負責一切以後該公司無論對內對外一切事故與本人無關惟「歧路」之未完手續仍由本人辦理謹此鄭重聲明

陸並謙啓事

鄙人日昨被竊皮包一只內有上海市政府委任上海市教育局科員令一件上海市教育局委任科員令一件滬字第六三二〇號黨證一紙家文一件並謙印一方私章一枚及立正學校建築募捐册一本深恐有人在外借名招搖特此登報聲明一概作廢無效 陸並謙白

警告

永祥記 和興 周財記 盛華興 恆豐泰 房客

貴房客所租雷米路汝南坊沿馬路市房爲期甚暫即拖欠房租屢催不付經專函催促竟原函退回茲再寬限五天內將欠租連租屋保單一併繳付本公司否即作退租論限月底付清欠租併遷讓即將該房屋另行召租若仍蠻租即一切損失由貴房客負責特此通告諸希注意 南京路山西路口中和大廈三樓生生銀公司啓

華成火險股份有限公司緊要廣告

敬啓者本公司於七月二日舉行第二十六屆結賬開股東常會議除通過尋常議案外由主席提議現在改兩爲元業已實行查本公司股票原載銀數亦須變更茲擬將本公司股份改爲每股國幣十元凡不足十元及超過十元之奇數如欲補足暨欲收回此零數者均可當經公決在案今請各股東隨帶印鑑股票息單移玉南市外關橋洞庭山弄一號本總公司內將股票息單繳還公司塗製給收證以備將來掉換新股票（時期）自十月一日起至三十一日截止每日上午十時起至下午四時止（星期例假休息）外並請蓋印鑑及塡註名姓住址通信處暨需更改戶名或分併等情俾便照繕新股票倘不克親來須補蓋印鑑及塡註一切務希注意免多往返除通知外特再登報通告 華成總公司謹啓

大有餘機器榨油股份有限公司發給第十一屆股息紅利公告

茲定於國歷九月二十日起發給第十一屆股息紅利各股東請持股票駕臨英租界北京路慶順里四十六號半本公司總賬房領取爲荷

張水泉緊要啓事

前奉浙江省保安處杭嘉湖紹溫五屬招募總處主任方副主任葉令委鄙人爲舊溫屬招募新兵集合運輸處委員之職現因鄙人另有他就呈請辭職所有發出長條臨時符號及路證等件各職員仍即來處呈繳以清手續限九月二十日止如過期不繳在外發生事端鄙人概不負責恐未週知特此登報聲明

元成莊對於滬陵輪主張之法益經從勸和解

敝莊於本月十四日登新聞民報兩報聲明滬陵輪船經受法律拘束主張法益之公告茲承繆水章丁順寶祁祥三君出任調解敝莊經從勸和解訂立和解字據該船依據准由新海門輪船承買用再登報聲明

交通部購料委員會招標通告第十三號

爲通告事本會茲奉部令標購下列各項材料（一）電纜（二）分線箱連保安器（三）單雙夾擔（四）電纜接頭鉛套管（五）湊電纜蠟紙管（六）電纜掛圈（七）銅絞線夾板（八）分線箱站台（九）鐵錫（十）鐵擔（十一）穿釘連螺墊（十二）硬銅線（十三）鍍鋅鐵綫（十四）拉線夾板（十五）拉線接圈（十六）三號直腳隔電子連腳（十七）單股皮線（十八）三股膠皮線（十九）磁夾板（二十）扶鐵連小螺絲（廿一）四六線把用撐腳（廿二）地線鐵管（廿三）柏油（廿四）呂宋繩（廿五）噴燈（廿六）三和土地管（廿七）接頭電纜用活動懸台（廿八）鐵叉、鐵千、鐵勾、鐵鎚、剪鉗、線工刀、保安皮帶（廿九）地下電纜用單雙眼鋼絲套（三十）電纜接頭鉛管（三一）人孔鐵蓋連架（三二）滑車鋼撐（三三）拉地下線用小搖車（三四）放地下電纜鐵架連千斤頭（三五）放線車（三六）皮尺（三七）上桿三角板連呂宋繩及鐵鉤（三八）地蠟等共計六十六項各商有願承辦者請向上海北京路第二百五十五號興業大樓四樓第四百零四號本會繳洋二元領取投標章程及材料名稱程式單所有標函限於十月五日上午十二時以前投送本會（逾時不收）即於同日下午二時在本會當眾開標特此通告

民國二十二年九月十九日

交通部購料委員會招標通告第十四號

爲通告事本會茲奉部令標購下列各項材料（一）地下電纜（二）架空電纜（三）木桿（四）電纜掛鉤（五）紙管（六）膠布帶（七）皮線（八）白膩（九）純錫（十）掛纜雙線扭（十一）鍍鋅鐵管（十二）柏油（十三）滑油（十四）鍍鋅鐵線（十五）硬銅線（十六）雙眼鐵板（十七）汽油（十八）銅線共計二十三項各商有願承辦者請向上海北京路第二百五十五號興業大樓四樓第四百零四號本會繳納洋二元領取投標章程及材料名稱程式單所有標函限於十月五日上午十二時以前投送本會（逾時不收）即於同日下午二時在本會當眾開標特此通告

民國廿二年九月十九日

熊飛律師代表永盛洋貨號股東會警告股東兼監理徐介夫啓事

茲據當事人永盛號股東兼監理徐雲卿等來所聲稱敝號經理徐介夫自上月底辭職後一去不返查介夫身爲股東兼監理負有全號最高責任竟擅自動用號款有一萬零一百十一元四角一分之鉅而又個人用永盛號名義對外調用款項發生糾葛多起致令本號營業有無法維持之勢除伊自己經手由伊家開設之大盛行劃來七千元可支抵欵外尚不敷甚夥且伊對內及私自對外經手一切責任一再躲避不理爲特委請貴律師代表登報警告如上

事務所開封路熱河路十八號電話四零八三七號

陳鴻來律師代表協興織衫廠清理賬目通告

茲據當事人協興織衫廠主來所聲稱本廠自開設以來營業尚不惡但自一二八事變後市面不振營業日落負債累累已屬不少加以近來經濟困難終至無法維持惟債權人等請求清償各債務已由本廠經理人等處置遺欠債權人等自本月十七日起須在五日內持據至本事務所登記以憑清償逾期不來登記者即行依法訴追以便辦理此通告

本事務所設法租界呂班路蒲柏坊三號電話八四六零三號

奚亞夫律師代表吳松齡會計師遺失圖章作廢事啓

茲據吳松齡會計師來所聲稱本會計師之水晶長方圖章一枚文曰吳松齡會計師於上月遺失至今招覓無著爲此委請貴律師代爲登報聲明自即日起該圖章作廢嗣後本會計師之一切往來文件概須本會計師親自簽名蓋章方爲有效除新圖章另行登報外特此聲明如上諸希公鑒

事務所江西路四五一號 電話一九〇三八

張驥律師代表徐鴻卿反駁戴繼恩律師代表陳長華啓事之啓事 祝匡明

據徐鴻卿君來稱九月十七日民報載有戴繼恩律師代表陳長華啓事一則所謂鄙人等多人於暴力之下失去自由簽字等語事實全非當時鄙人等均在場親見陳長華自願簽字並無強迫其事俱在可以證明特委請貴律師代爲登報反駁如上

張驥 祝匡明律師事務所 大陸商場六樓 電話九一二六九〇 一四七〇

丘漢平律師代表建汀會館緊緊啓事

民權律師團四月間忽被盜去本會館立界石如有知悉盜移界石主犯報告本會因而獲案者仍賞洋五十元儲款以待決不食言頃請貴律師代爲登報等情前來特爲代登如上

事務所南京路大陸商場五一九號

項峋律師代表瑞綸織綢廠清理召盤通告

茲據當事人瑞綸織綢廠來所聲稱本廠現因營業不振無法維持特委託貴律師依法代表清理並召盤等情前來除登報通告外限該廠各債權人於十日內帶同憑證至本律師事務所登記逾限作放棄權利論有願受盤該廠生財機器牌號者亦希於上開期內前來本事務所接洽特此通告

事務所寧波路四七號香港國民銀行三樓二〇八號 電話一〇四四五

惲福鈞律師代表徐園經理江紫來君警告中華遊藝會消夏同樂會經理王永康緊要啓事

茲據江紫來君聲稱前經租定徐園全部爲該會營業場所訂立合同於六月四日起至十月四日止共計房金二千四百元先付保證金大洋二千元倘欠房金及不論何種應賠償損失等等均有權在保證金內照數扣抵再如有不敷仍由王永康清償不料八月三日王永康逃避後園內竟受巨大損失依照合同自應向王永康追償現合同已屆期滿王永康既不前來交代本人爲維持固有權利計不得不先將徐園房屋全部收回所有王永康應欠徐園名下房金二千四百元電燈費九百十二元七角二分電話費四十三元六角自來水費八十七元五角一分損壞園內之一切應行恢復原狀以及修理油漆工料等費估計七百八十四元以上共計合大洋四千二百二十七元八角三分除以保證金扣抵外淨欠大洋二千二百二十七元八角三分自登報日起王永康於七日內速來清償如逾期不理當將該會及王永康名下不論何種物件完全售去抵數如再不敷仍當依法訴追至該會內外人等名義所裝電燈電話等費及一切欵項糾葛亦請各自接洽與徐園絲毫無涉等語委請本律師代表登報聲明爰爲代表登報聲明

惲福鈞律師通訊處徐園

中國女子中學校招生通告

本校招收初中一年級新生五十名及補習班高初中一二三年級各二十名國英數等主要學科報名即日起至九月二十八日止須隨帶報名費洋一元四寸半身照片兩張及畢業證書等件（補習班免交）考試日期定九月二十九日上午八時校址在老西門林蔭路方斜路口 報名處黃家闕

主席校董鄭洪年 校長王孝英 代理校長徐元瑛

交通部電政司爲代譯電報事通告

本部前爲便利民衆起見曾經令飭全國各電報局無線電台，凡加急及尋常華文明語來報應一律將電碼代爲譯成文字不另收費。誠恐各地局台有奉行不力之處，特將來報代譯辦法，摘要列舉於後。嗣後各地收報人接到電報，如電局或電台未經將碼代譯成文，希將報底（卽來電）寄本司核辦，以祛積弊，特此通告。計開：（一）凡加急及尋常華文明語來報，由局台一律將電碼代爲譯成文字，不另收費。惟政務新聞服務電報稽延起見，對於各商號電報及公益電報，不在此例；（二）凡收報人不願由局台代譯者，可具函向局台聲請，免予代譯。（三）各報務繁忙之局台，爲避免投送電報稽延起見，對於各商號電報，應事先通告，非經特別請求，暫不代譯。

國際週報第五卷第五號要目

民國念二年九月十三日出版

俄意訂立互不侵犯條約 鄧季雨

李文顯的出路嗎？ 世界經濟會議中蘇俄外交之活躍 陳大溥

能否繼續維持其侵略政策？ 日本經濟

薩洋法關於巴爾波航空上將 王伯祥 國家主義是美國 國際時事

本報每份定價大洋五分半年連郵費一元一角全年二元國外加倍（郵票代銀九五折） 社址南京湖南路五十八號 訂閱者請直接向本社函洽

中國國民黨上海特別市執行委員會通告第九一號

爲通告事查九月二十一日爲先烈朱執信先生殉國第十三週年紀念日本會於是日上午九時在本黨部三樓大禮堂召集各界代表舉行紀念大會爲特通告希本市各機關各團體各學校各級黨部推派代表二人屆時參加爲要特此通告

國府昨決議撥十萬元 充運河海塘工程搶險費
暫行官等官俸表下月一日施行 公務員任用施行條例修正公布

中央十九南京電 國府委員會十九日晨開第八次會議、出席委員葉楚傖、經亨頤、陳果夫、主席林森、文官長魏懷、參軍長呂超、主計長陳其采、文書局長許靜芝、印鑄局長周仲良、秘書朱文中、討論事項如下、

一、監察院呈、據審計部呈爲准司法行政部函送二十一年一月至六月份計算書類到部、查此項計算遵照前次中政會議決議案、應由國府查明情形、酌最辦理、據情轉請鑒核示遵案、決議、准予核銷、

二、行政院呈爲本院政務繁賾、經費開支具有特殊情形、所有二十一年一月至十二月實支數目擬請准予令行監察院、轉飭審計部照數核銷案、決議、准予核銷、

（三）監察院呈、據審計部呈爲南京市政府支出計算、國難期間超越緊縮標準、遵照前次中政會議決議案應由國民政府查明情形、酌量辦理、據情轉請鑒核示遵、決議、准予核、

（四）主計處呈爲奉交關於行政院呈爲院議決定飭財部籌撥十萬元、爲運河海塘工程搶險經費、請鑒核備案一案、查核此項臨時經費、確爲特殊應急之需、擬請依照預算章程第三十九條規定、提出國府委員會議核准、以命令行之、一面令行政院、轉飭財政部迅予撥發十萬元、以資應用案、決議照辦、

（五）考試院呈爲奉交行政院司法院監察院等各機關對於銓敘部所擬官等官俸表草案意見、着飭部參酌修正呈府核辦一案、經飭據銓敘部呈復、業經遵照修正、等情、理合檢同銓敘部修正原表、轉呈察核辦理案、決議、冠以暫行兩字、明令公布、定本年十月一日施行、各機關職員俸級不得因此浮增、致牽動假預算總數、十六十八兩年公布之俸級表一律作廢、

（六）考試院呈、據銓敘部呈送修正公務員任用法施行條例草案附資格審查表及證明書格式暨修正各點說明、轉呈察核公布施行案、決議、照修正公布、

（七）行政院呈、據海軍外交教育內政四部及蒙藏委員會呈擬修正水陸地圖審查條例第十一條條文、並擬定水陸地圖審查條例施行細則草案、請鑒核轉呈等情、據情轉請鑒核公布案、決議、照公布、

（八）文官處簽呈稱、國葬先哲逝世日紀念典禮條例、前經本府決議公布、現原條例稍嫌繁縟、擬請將第二條改爲「紀念典禮應由國葬墳墓所在地政府最高機關領導當地各機關於墓前舉行之」、並將第三條（八）演說刪去、以下（九）（十）兩款改爲（八）（九）、當否乞核示案、決議、照修正公布、

經委會將設各業統制委會
經濟建設經費概由該會審核

本報十九南京電 經委會組織法已草竣、除將籌備處改爲秘書處、及原有工程衛生公路三處外、再增設農業煤業礦業絲業食糧業四個中制委員會、將由京於本屆統政會提出討論、

中央十九南京電 宋子文返京後、與經委員籌備主任秦汾、商該會擴大組織及重要職員、大致決定、組織法草案亦擬就、決將由宋提案中政會討論、決定後、即成立、聞該會擴大組織、並非鋪張、以免濫用公款、除原有秘書工程公路衛生四處外、將增設經濟調查處、爲統制經濟起見、將附設煤絲礦農各業統制委會、聘歐美專家加入、担任設計

本報十九南京電 政息、此後經濟建設、無論動用國庫與否、其建設計劃及經費概算、應先交經委會審核、日內由政府通令各部會遵辦、

本報十九南京電 褚民誼談、任對進行復興農村、決先將首都近江北、兩淮鹽墾、設法種植棉花、經費擬由美棉借款劃撥一部份、十九日政院討論通過後、即送經委會辦理、

本報十九南京電 褚民誼談、棉麥借款、各機關所擬具計劃、呈請分配者、總數達九萬萬餘元、故決交經委會統籌支配、用於農村復興、並將全部案卷、秒歸該會辦理、

中央將派員宣慰內蒙

本報十八北平電 中央將派員宣慰內蒙、傳達中央意旨、

總理故鄉創辦紀念小學

本報十九南京電 總理故鄉創辦紀念小學一所、孫科已募足基金、十九日由林主席特題「中山紀念」匾額一方、

立法院將增修民法六八一條
正式登記合夥按股額負責 此項修訂正在縝密考慮中

本報十九南京電 立法院將於民法第六八一條規定外、加合夥之已正式登記者、得按其所認之股額分負其責、此項修訂、正縝密考慮中、

原文附民法六八一條 合夥財產不足清償合夥之債務時、各合夥人對於不足之額、連帶負其責任、

文官金玉章將制定頒發

中央十九南京電 褚民誼談、海陸軍均已有勳章條例、惟文官尚付缺如、前宋代院長時、即已有制定文官勳章之議案、嗣交內政外交等部審查、本日行政院會已通過採用金玉章、共分九級特等、係作贈送各國元首之用、以次依官階暨人民之有殊勳者、頒贈章式、亦經決定用青天白日圖案、由院呈經中政會、發交立法院審議、

蘇省府改組事 民財兩廳人選未定

本報十九南京電 蘇省府改組、因民財兩廳人選未定、須一週決定、

中央十九南京電 褚民誼談、蘇省府改組、顧祝同尚未呈辭、倘決定改組、下週行政院會可望通過、

灤東匪盜熾
老耗子嘯聚五千餘 秦島亦爲匪部佔據 特警尚在趕編中

本報十八北平電 灤東匪首老耗子受某方接濟、嘯聚已達五千餘、槍械完整、企圖佔據豐潤玉田兩縣、

本報十九天津電 秦皇島已爲捍匪張成白雲祥胡錫侯大耗子等數千人佔據、並向商家要求、每月供給五萬元、撫甯亦有一部土匪佔據、匪均全付武裝、故縣政府無可如何、

本報十九天津電 省府新編特警九千八、刻正進行編成幹部、石友三在玉田之千五百人、將有千人被改編爲特警、日內即派員偕劉石蓀前往點名、李際春部服裝均已發給、共四千八、月餉四萬二千元、已發給兩月餉、李要求增餉至六萬餘元、省方未准、

中央十九北平電 蔚縣宣化各縣代表馬效賢等、六十三軍馮占海部進駐該縣、勒索給養、姦淫擄掠、風紀蕩然、民衆因戰後倒懸未解、不堪騷擾、日前來平向軍政兩委會請願、懇將馮部調離、以蘇民困、當局已允俟查明核辦、該代表等於十九日午招待新聞界、報告經過情形、請求主持正義、一致援助、

商務印書館 新書 日出一種

出版日期	書名	著作人	定價冊數	郵費
九月18	行爲主義（大學叢書）	陳德榮著	一冊一元八角	七分半
19	翁松禪家書	翁同龢書	一冊六角五分	二分半
20	戲劇的化妝術	谷劍塵編	一冊四角	二分半
21	農場管理學	楊開道編	一冊七角	二分半
22	（英文）中國新地理	馮世安編	一冊一元八角	七分半
23	教育測驗與統計	朱君毅編	一冊一元一角	五分

外埠函購各書請另加掛號費八分

563

長城各口接收無期

本報十八北平電 長城各口接收問題、日人爲保持交通聯絡線、不肯輕易交還、我方派赴長春代表已逾一週、尚無電到平、沽源事件、柴山亦未接關東軍覆電、

劉桂堂在赤城 電宋表示服從

本報十八北平電 方吉確已到熱邊豐甯一帶、劉桂堂仍在赤城、並未移動、秦德純十八日午代表宋哲元謁何應欽、商察善後具體計劃、

本報十八北平電 劉桂堂十五日電宋哲元、表示矢志服從、決無異舉、宋十七日復電、令切實負責獨石口一帶治安、劉部增編一團、宋已商准軍分會、

本報十九北平電 龐炳勛十九日由宣化來平、

津市長 于保薦王韜

本報十九天津電 灤東平北設置行政督察專員事、條例已通過、將來派殷汝耕陶尚銘充任、津市長于學忠已保薦王韜充任、行政院尚無覆電到津、

北甯貨車被刦

中央十九天津電 十九日晨零時半、北甯十六次貨車行至北倉時、突有暴徒二八人登車搜索、乘客因無貴重什物、故損失甚輕、沿路警聞馳緝捕、匪已遠颺、

王以哲奉蔣召赴贛

本報十八北平電 蔣委員長電召王以哲萬福麟、王定二十日離平赴贛、

馬占山赴察勞軍

本報十八北平電 馬占山定十九日赴察、視察舊部檀自新李忠義兩部、

閻錫山將返并

中央十九太原電 閻錫山定二三日內由籍來并、

蕭之楚返防

中央十九北平電 二十六軍長蕭之楚因其原籍遭水患、日前特護送眷屬來平還居、順便並謁何應欽、報告所部剿匪情形、茲以事畢、定十九日晚乘平漢特快車返防、

晚聯製難民衣 追悼陣亡將士

中央十九北平電 東北難民救濟院派員至軍分會、請求將追悼熱戰役陣亡將士大會之各布聯捐贈該院、由該院洗染後、以爲改製難民衣被之需、何委員長已批准、聞已於前日將布聯一千二百付送交該院、

美海軍司令 袁好宴

中央十九北平電 袁市長十九日下午一時假頤和園、歡宴美海軍司令約翰及美使館詹森等、王樹常、邵文凱、胡維德、王承傳、刁作謙、均被邀作陪、宴後並舉行園遊會、袁氏定二十日晨赴青龍橋、

粵垣空軍將大演習
桂湘均派有飛機參加 同時公祭先烈楊仙逸

本報十九香港電 粵垣二十日上午十時舉行航空紀念、公祭空軍先烈楊仙逸、正午粵桂湘空軍大會操、參加機八十餘、桂機十二架、十八日下午四時由林偉成率領飛機抵省、湘機三架、由黃飛率領、十八日下午二時飛抵韶、十九日飛省、中央派沈德燮參加、沈十九日抵省、市校捐款所購機、同日行昇空禮、

吳鐵城暫行兼代淞滬警備司令

昨日行政院決議案

蔣鼎文任剿匪北路前總指揮 通過文官勳章案送中政會 淮鹽區交經委會設計經營 黃水會受黃災會指揮監督

中央十九南京電 行政院十九日開第一二六次會議、出席汪兆銘、宋子文、陳公博、陳樹人、王世杰、陳紹寬、石青陽、甘乃光、曾仲鳴、鄒琳、鄭天錫、郭春濤、陳儀、唐有壬、段錫朋、褚民誼、彭學沛、主席汪兆銘、

報告事項 一、黃河水災救濟委員會宋委員長文（十二）電陳、子文前次因公出差、本會委員長職務經呈准暫由委員劉瑞恆代理在案、現差竣回京、本會任務業由子文繼續辦理、敬乞察照、

審查報告 一、內政部黃部長、黃河水利委員會李委員長報告奉交審查江蘇等省主席電請將黃河水利委員會改設下游適中地點一案、審查結果認爲該會有遷移下游之必要、請鑒核案、決議、遷照中政會議決、在下游酌設辦事處或工程處、二、內政部黃部長、軍政部何部長、實業部陳部長報告奉交審查青海西區屯墾督辦公署組織條例一案、檢同修正草案請鑒核案、決議、通過、三、內政部黃部長、外交部汪部長報告奉交審查立法院咨送文官勳章一案、檢同修正草案請鑒核案、決議、通過、送中政會議、

任免事項 一、決議、山西省政府委員兼建設廳長田見龍呈辭本兼各職、應予照准、所遺建設廳長缺、以該省財政廳長陸近禮調充、另以王平爲該省府委員兼財政廳長、二、決議、特派蔣鼎文爲贛粵閩湘鄂剿匪軍北路前敵總指揮、三、軍政部何部長呈請任命吳鐵城暫行兼代淞滬警備司令案、決議、通過、四、軍政部何部長呈請升任婁昌會爲第四十七師師長案、決議、通過、五、軍政部何部長呈第九師念五旅旅長李向榮請予免職、遺缺請以該師念五旅五十二團團長張瓊升調、遺五十二團團長缺請以資長清補充、又該師念五旅四十九團團長鄭歆請以念六旅副旅長夏德貴互調案、決議、通過、六、司法行政部羅部長呈參事徐維震另有任用、請予免職、遺缺請以劉鎮中繼任案、決議、通過、

討論事項 一、財政部宋部長呈擬令飭中央造幣廠添造乙種廠條、並請修正銀本位幣鑄造條例第十二條條文、請鑒核案、決議、修正通過、二、實業部陳部長呈請咨立法院修正獎勵工業技術暫行條例、並呈請獎勵特種工業審查暫行標準第六條條文「曾照獎勵工業品暫行條例」一句修正爲「曾照獎勵工業品暫行條例或獎勵工業技術暫行條例」、請核定公布案、決議、准予修正、以院令公布、並呈報國府備案、三、教育部王部長呈擬各省市中等學校設置及經費分配標準辦法七項、請通令轉飭遵照案、決議、通過、四、財政部宋部長提案、兩淮鹽區交由經濟委員會設計經營、而以有關係各機關參加、並由財部切實合作進行、請公決案、決議、通過、五、決議、黃河水災救濟委員會存在期間、黃河水利委員會應受其指揮監督、

全運會各省預賽

【平】本報十九北平電 平參加全運田徑預選四百米男中欄、王精蔚成績五十七秒六、破全國紀錄、

【漢】電 鄂全運預選、定二十日行開幕禮、開始舉行田徑賽及游泳、

中央十九漢口電 全運會鄂預選暫定二十日晨開幕、九時起舉行田徑賽預選、又十九日足球決賽、仍在武昌公共體育場舉行、結果健獅隊以七比零勝博文隊、

【魯】中央十九濟南電 教廳接全運籌委會電、准補報田徑足監球游泳四項運動、當分電各中校長選定選手、二十二日補選足監球選手、限二十日前報名、二十日晨六時報到、過期無效、又定二十一日補選田徑賽選手、

【晉】中央十九太原電 晉選定參加全運會選手五十一人、總領隊八員、已推定、擬於月底赴京、

【新】中央十九南京電 全運會新疆選手十九日首先報到、計共九人、並請宮碧澄担任指導員、

黃災救濟會
昨日開第二次常會 指定主任決設分會 劉瑞恆等將再赴汴

中央十九南京電 黃河水災救濟會、十九日第二次常會、宋子文主席、決議事項如下、一、指定會鎔甫爲總辦事處兼總務組主文、秦汾爲財務組主任、席德炯爲災賑組主任、周象賢爲工賑組主任、劉瑞恆爲衛生組主任、二、設經分會、專辦急賑事宜、魯分會設濟南、會豫分會設開封、三、本會辦公費預算、以事業費多於辦公費爲原則、交各組編列細目、

本報十九南京電 黃河災救濟會十九日開會、魯分會設濟、冀豫兩省分會合設汴、對四百萬賑款、決定支配災賑組百五十萬、工賑組同衛生組及其他雜費共百萬、劉瑞恆等定日內赴汴視察、

中央十九南京電 褚民誼十九日談二、治黃現有黃河水災救濟委會、暨黃河水利委會兩機關、爲使推行便利起見、本日行政院會決定、在水災救濟會在期內、水利會歸其指揮、宋財長辦理水災救濟、極有經驗、現充該會委員長、駕輕就熟、前於赴牯期內、請劉瑞恆代理、劉會赴災區實地視察、今後卽由宋負責、水利會委員長李儀祉、亦卽救濟會常委、更易收合作之效、

× × ×

李儀祉返京談治河根本計劃
測量隊將沿下游測量 在津設立水工試驗場 定期赴汴出席水利會

中央十九南京電 黃河水利委員會委員長李儀祉、前出發視察魯豫冀沿河急堵工程、於十八日晚返京、十九日語記者、堵口事宜、現已移歸黃災救濟會辦理、黃河水利會以後將專研究治本計劃、及測量工作、現已成立測量隊、由總工程師安立森率領、擬日內由鄭州廟宮出發、往沿河下游測量、並與華北水利會在津設水工試驗場、研究工程治本計劃、本會設於西京・因治本、須從上游着手、西京爲甘陝沿河各處中心點、指揮各工程隊、較爲相宜、現應魯豫之要求、決設辦事處於汴、下游各處則設工程處、以利進行、本會返京、係出席黃災救濟會、定二十三日赴汴、出席本會首次大會、又據李之秘書李斌林談、黃河水利會另設導淮工程處、由政府撥款十萬、現正開始工作云、

本報十九南京電 李儀祉談、黃河堵口工程、已交救濟會辦理、治本工程、定十月一日起測量、將在津設大規模水工試驗場、

冀代表招待記者 報告各縣災情

中央十九南京電 冀省府代表黃河公務局局長孫慶澤、十九日午在中央飯店設讌、招待首都新聞界、到二十餘人、席間孫報告冀省黃河沿河各縣災情極詳、計長垣東明濮陽三縣被災地畝、有四七二五零頃、房屋二一二三村、災民六一九〇〇〇人、而此三縣損失總數、則有二一〇一九三、二〇〇元之多、災民被救出者六八一九八人、均暫避堤上、無衣無食、急待賑濟、望新聞界爲災民呼籲求救云、

蘇省府派員查勘塘工

中央十九鎮江電 蘇建廳十九日據寶山太倉常熟等縣報告、江南塘工又遭颶風損壞甚多、省府已派工程師馮旦、前往查勘具報、以便籌修、

邵鴻基報告陝災

本報十九南京電 邵鴻基電于右任、報告陝五十縣水災慘狀、請轉呈中央頒急賑、

甯波慘罹風災
兩岸水深五尺江橋沖斷 房屋塌毀甚多亦死多人

本報十九甯波電 十八晚四時、颶風襲境、入夜益烈、甬江水猛漲、兩岸水深五尺、老江橋沖斷、電燈不明、電報電話均不通、全市塌屋四十餘處、統計壓斃四人、觸電三人、溺斃三人、爲五十年來甬地未有之風災、至十九晨二時風勢離境、江水漸退、

沿江水位報告

中央十九南京電 揚子江水道整委會十九日公布長江各地水位報告如下、（一）萬縣爲三四、二呎、比昨日落三、六呎、（二）宜昌二二、七呎、比昨落零、六呎、（三）沙市一七、九呎、比昨落零、一呎、（四）岳州二零、四呎、比昨漲零、四呎、（五）漢口仍爲二三、六呎、（六）九江爲二二、九呎、比昨落零、三呎、（七）蕪湖爲一四、六呎、比昨日落零、一呎、（八）南京一六、一呎、比昨日漲二、六呎、（九）鎮江一六、五呎、比昨日漲三、三呎、

× × ×

韓復榘巡視到黃縣
點檢民團視察縣政 蔣委員長覆電嘉勉

本報十九濟南電 韓復榘等十九日早六時由濰縣趁汽車赴黃縣、午到達、點檢五路民團張襄五部、並視察縣政、召集民衆訓話、定二十日晨赴煙、開承烈趕至濰縣、隨韓出發、

本報十九濟南電 蔣委員長電韓復榘、謂出巡膠東、具佩賢勞、視察情形、盼續報、

中央十九濟南電 韓復榘十八日在濰縣視察監獄看守所、點驗駐軍韓多峯、希賢民團、十九日晨六時換乘汽車赴黃縣、午刻到達、當晚宿黃、

宋將宴京各界 答謝歡迎返國

本報十九南京電 宋子文定本週宴請京各界、答謝歡迎返國、

法使今日抵京・謁汪商越約互惠部份・

本報十九南京電 法使二十日抵京、謁汪院長、商越約互惠部份、大致卽可簽字、

鄒魯行將出洋

本報十九香港電 鄒魯談、西南今後對時局取靜觀態度、予出洋期未定、

中央十九香港電 鄒魯錄回省、態度頗異往昔、

、康云、西南政府無論有無辦法、一月內必往南洋行、募集巨款、增築中大校舍、

陳紹寬來滬

本報十九南京電 陳紹寬十九日乘夜車赴滬、

戴戟日內返滬

本報十八北平電 戴戟前過平赴綏遊歷、近返平、日內赴滬轉閩、

章嘉過平赴蒙

中央十九南京電 章嘉就任蒙旗宣化使後、因經費無着、留滯五台山、頃開所有宣化使署經費、巳呈准政府撥發、章並電其駐京辦事處謂、巳於十六日由五台山出發、日內過平赴蒙、

德當局招待張學良

國新十八柏林電 張學良巳於星期六日自意京羅馬自駕汽車安抵德都柏林、今日由國防部長白龍伯將軍及航空部長戈林將軍、加以招待云、

社評

軟性侵略

（愚）

廣田對華外交、初即主恫復常態、是將稍變其一向猙獰之面目、已露其意、據日聯社電訊、廣田對華外交政策、已製成方案、將放棄其九一八以來所採用之靜觀主義、而改用積極態度、利用交易式之外交、使中國改變對日態度、日人且自鳴得意、譽之謂從來未見之更生的外交、

日本對華政策、自始即以侵略爲主、而侵略之手段、則一向採用軟性方法、以共存共榮爲對華麻醉之劑、此種方法、即今日廣田所持之政策也、及日軍人嫌其侵略之迂緩、乃改用硬性方法、以武力直接侵略、而後有九一八之變、九一八以來、日人對華處處用硬性侵略方法、未曾稍戢、而日人乃曰九一八以來採用靜觀主義、靜觀尙如此、活動之爲禍、更可知矣、今鑒於引起反感之劇烈、仍欲回復其舊日手段、以溫和之方法、圖麻醉我國人、我國人而不忘悲慘之事實、能受其麻醉乎、

天地間自有人類、侵略之事即開始、人類進化、組織嚴密、侵略之範圍亦擴大、人與人之門衍而爲國與國之戰、其後以戰爭犧牲之過鉅、改換其方式、侵略始有軟性硬性之分、世界各國、戰爭雖較前減少其次數、而軟性侵略、如時日循環之無或間斷、我中國擁富厚之地、海禁既開、被侵略至於今日、硬性侵略、已經過多次悲痛之事實、軟性侵略、亦無日不因國人惰性不改而肆其荼毒、日本對華、已用其硬性侵略、引起世界之不容、改而爲軟性侵略、此當然之趨勢、且日本自傾銷政策受鉅大之打擊、借中國市場爲挹注、亦意料中事、今日對華、舍用軟性侵略、必無路可走、日人譽之謂更生外交者此也、我國人既受硬性侵略敲剝之創痛、亦當知軟性侵略吮吸之毒害、自救方能自存、自強方能自立、硬性侵略之抵禦、軟性侵略之防止、須國人自爲之也、

華北軍經理監委會

即着手組織　何兼委員長

中央十九北平電、軍分會日前決議組織之經理監委會、現已將組織條例擬妥、俟二十日例會提出通過後、即可着手籌設、開委員長係由何應欽兼任、各軍師長及獨立旅軍需經理處長均爲當然委員、嗣後關於各部隊一切餉款事宜、統由該會負責主持、

中央十九漢口電、熊斌十九語記者、此來代表何委員長赴牯嶺謁委員長、報告華北編減經費及察省善後經過、灤東各地除臨榆縣城及興隆縣外、已次第接收、及長城各口尙在交涉中、戰區匪勢猖獗、即派保安隊前往剿辦、察省善後正妥籌進行、方吉殘部問題即可解決、至日機飛張垣威脅、係駐熱日武官個人名義所節制、平武官當局已與日駐平武官會商、不致擴大、本人在漢勾留三四日、即赴牯嶺謁蔣委員長、然後返京不北上、

羅外長赴塔城　在俄邊晤顏大使

顏已由俄京啓程前往　羅公畢即赴南疆巡視

中央十八迪化電、羅文幹由吐魯番返迪化後、原定十六日赴塔城、嗣因十五日劉主席盛督辦餞別、十六日蘇聯總領事堅請宴會、故改於十七日晨六時啓程、約於十八日可抵塔城、擬即轉赴塞米勒臣斯克、晤顏大使、聞顏大使亦已於十五日由莫斯科赴塞米勒臣斯克、羅公畢後、即赴伊犁及南疆一帶巡視云、又訊、羅原派隨員馮有眞先行回京報告、嗣以飛機無油、遂行中止云、

中央十九南京電、劉文龍盛世才十八日電汪院長蔣委員長、報告羅文幹巳於十七日乘汽車赴塔城巡視、並派員隨車、妥爲照料、

×　×　×

金樹人私訂協定

將電羅顏交涉取消

本報十九南京電、外息、金樹人與俄所訂協定、未能徵得中央同意、依國際法不能生效、現正研究取消辦法、將電羅文幹顏惠慶交涉、

新疆省委擴充人數

由九人擴充至十三人　業已經中央政會決議

中央十九南京電、新疆省政府委員、因須顧慮南疆北疆及各回族間之妥當分配、前由汪院長呈請中政會、將委員人數由九人擴充至十三人、經中政會三七四次會議決議、新省情形特殊、暫准增設至十三人、已由國府訓令政院查照辦理、

中央十九南京電、褚民誼談、新疆省府委員名額、擴充至十三人、惟據所推薦委員已達十八人、究應如何取擇、頃已電該省府徵詢、下週行政院會可通過、

×　×　×

第四軍克復崇仁

匪共死甚衆棄槍逃者更多

路透十九廣州電、今日聞中央第四軍與匪共鏖戰一晝夜、已克復贛南崇仁、匪共死者頗多、棄來福槍四百枝而退、

黃紹雄赴廬謁蔣

報告視察華北經過

本報十九南京電、黃紹雄電告、十九日晚抵贛謁蔣、留一二日來京、

本報十九漢口電、黃紹雄熊斌十九日由平抵漢、日內赴潯謁蔣、報告華北情形、何成濬定二十日由潯返漢、與黃紹雄會晤、

中央十九漢口電、黃紹雄偕夫人十九日午一時半乘平漢快車到漢、熊斌、陶鈞同來、曹浩森、葉蓬、陳光組等、均至車站歡迎、黃等下車後、赴總部辦事處休息、並由曹浩森等設宴洗塵、黃偕陶等、於九時乘甯紹輪赴潯、轉廬山謁蔣、報告北上視察經過及華北近況、據黃語中央社記者、平軍分會對華北軍費實行縮減、今後收支、可相符、各部除亦實行點驗、裁汰老弱、預計月餘可竣事、灤東剿匪及接收長城各口、刻正接洽、俟黃郛返平可解決、察省善後、現已有頭緒、方吉殘部、不成問題、張垣安謐、日機威脅事、不致擴大、本人前赴晉綏、視察山西建設、大有進步、兵工廠改實業製造廠後、汽車農具、均能製造、發明物品甚多、並實行兵工政策、積極築路、由太原至潼關公路、短期可完成、綏遠方面、傅作義對水利、造林、築路、屯墾等事、極注意、成績可觀、該省農產豐富、出品甚多、因交通不便、輸出困難、現正積極築路、以利開發、本人赴廬謁蔣、二三日後、郎返京向中央報告、暫不北上、

何鍵抵萍

湖南社十九長沙電、何鍵赴贛晉謁後、省府主席推曹伯聞代行、何十四日晨由省乘株萍車出發、午抵醴站、召集保安第一區司令部及補充第四團官兵檢閱訓示、下午三時達萍站、贛西各縣代表在站歡迎甚盛、何即駐節文昌宮、

皖匪竄碭山境

徐駐軍往剿

本報十九徐州電、皖匪一部竄擾海碭山境、碭縣長、徐駐軍往剿、即肅清、

洋米進口稅

稅率大致擬定　至遲明春實行

本報十九南京電、財息、政院爲推廣國米銷路、決征洋米進口稅、關於稅率等、大致均擬定、至遲明春可實行、

實部定期在滬召全國生產會

討論工廠商業生產兩項

本報十九南京電、實部定十月一日起、在滬召開全國生產會、討論工廠商業生產兩項、並注意農村生活問題、十九日令各省建實廳屆時派代表出席、

鐵部第三屆會計統計會昨開幕

今晨舉行首次大會

中央十九南京電、鐵部第三屆會計統計大會十九日晨九時行開幕禮、到曾仲鳴、夏光宇、薩福均、張競立、及國府主計處吳大鈞、趙棣華、吳錫永、趙德馨等、及鐵部會計統計委員會各常委、當然委員、暨部路出席列席代表百餘人、由該部會計長張競立主席、行禮後、由吳大鈞代表國府主計長、曾仲鳴代表顧部長訓詞、次由主席致開幕詞、並作報告、詞畢禮成、下午二時全體會員謁陵、定二十日晨舉行首次大會、

教部規定中等學校設置

中央十九南京電、教部以各省市普通中學異常膨脹、職業與師範教育均少發展、特規定各省市中等學校設置及經費支配標準辦法、以各省市中等教育經費之分配、限至民二十六年度、達到職校不得低於百分之三十五、師校約佔百分之二十五、中學約佔百分之四十、自二十三年度起、各省市對中等教育之新增經費、應儘先充作職業及師校經費、高級中學應集中設立於數中心地點、同時有兩高級班次之中學、應得高中班次合倂、單獨設立之、上項辦法、已經十九日行政院會議通過、

地方稅及附稅應遵部章辦理

本報十九南京電、財部令各省、嗣後各地方政府對稅目變更及附稅增加、應遵部章辦理、不得任意處置、至附稅增加、尤不超過正額比率、

交部設電信機料試驗所

中央十九南京電、交部以購買電信機料、交售驗收、關係重要、在部成立電信機料試驗所、專司驗收此項材料、並製定暫行辦法十一條、十九日部令公布、

華南發展航空

路透十九廣州電、據今日消息、川湘兩省甚注意於廣州商業航空之計劃、已決定加入西南商用航空公司、故公司資本現已增至二百萬元、航線展長、故有加增資本之必要、

孫桐崗昨離杭飛安慶

中央十九杭州電、孫桐崗王祖文、今晨九時由筧橋機場乘原機飛安慶、預定在彼留一日、二十一日飛漢、

邊陲各省設無線電台

中央十九南京電、交部以國防重要、決在新疆西蒙陝甘察綏各處、設立無線電台、現西安電台已裝置完竣、與津京漢及蘭州通報、其餘各處、亦將次第通報、

東北郵政決不取消封鎖

路透十九大連電、天津郵務司傅家芳、（譯音）刻在大連遊憩、據其語新聞訪員、謂中國當局對於中「滿」間恢復郵件交通問題、決不讓步、中國對於此舉、將極審愼、蓋雙方郵件交通一旦恢復、即不啻承認僞國也、傅、並否認華北後有反日運動、各小學實施反日教育之說、

高考祕書處成立

祕長由王用賓兼任

本報十九南京電、高考准十月二十日舉行、典試會祕書處定二十日成立、祕長由王用賓兼任、典委定十五人、襄委未定、典委長仍由戴任、

四洮間疫氣盛熾

半個月中已死六百餘人　禁止皮革貿易　停駛南開火車

路透十九大連電、北滿開發生嚴重疫症、過去半個月中已死六百餘人、聞有死於鼠疫者、亦有死於肺疫者、南滿鐵路公司今日聲稱、四平街與洮南境內疫氛最熾、該處已開始滅鼠宣傳、停止皮革貿易、停駛洮南開通火車、以免疫勢蔓延云、南滿現已採行醫藥上嚴峻限制、以杜疫癘傳入、

粵洋米稅已實行

米價飛漲米商紛運居奇

中央十九香港電、粵洋米稅十八日已實行、廣州局擬設三水深圳分卡、決定徵收洋米稅後、米糧市面究呈紛亂狀態、昨今兩洋土各米均猛漲元餘、爲向所未有之現象、又米商趁未徵稅前、紛運洋米赴省、以便居奇、

東鐵糾紛日益加甚

俄詆路政破壞警告改善

塔斯十八莫斯科電、中東路管理局蘇聯人員當向該路理事會提出文告、其大意謂如「滿」國當局不能予以充分保護、則舉凡中東路（特別爲其東段）上毫不充分之保衛、鐵路衛隊及各軍團之屢次破壞路規、對於鐵路僱員之時加襲擊、以及匪類及軍隊之屢犯殺戮及洗劫事件、俱將使鐵路東段之行旅全告停頓、而中東路與烏蘇里鐵路間之交通、亦將被阻難云云、據伯力接訊、中東路管理局長羅蒂民、最近以鐵路東段列車時受毀損、而路警對此全不設法補救、故特呈該路理事會報告一則、備遞東段懸受毀壞及破壞秩序情節、羅氏在果句中指明以缺之適當保衛、故路局所施補救步驟、均告無效、如此、則將使該路危險」各段之行旅、全告終止云、該路理事會副理事長盤陀拉亦致函理事長李紹庚、望將匪類及屬於各政派之軍隊、對於鐵路營業規程之破壞、向列車之襲擊及損壞路軌、暗殺及對鐵路僱員之侵襲等情、列成長表、盤氏指出自一九三〇年至一九三三年七月一日此類事件次數巳達三千以上、就中一一六一次爲軍隊及當地衛兵所執行、同暴由軍隊及衛兵向鐵路僱員所作二百八十次之襲擊亦在其內、盤氏復稱用於鐵路衛兵之經費雖極可觀、而彼等成績實屬太劣、該信在結論中謂除各項直接損失外、行旅之毫無秩序、亦將使中東與烏蘇里兩路之直接通運、宣告停止、而此項交通、實爲歐亞直接通運之重要鏈鎖、故盤氏力請李（僞）理事長、呈請「滿」國政府、對於中東路應即予以實際上之（非名義上）保護、而尤以東段爲然云、

日謂會計紊亂決加干涉

電通十九哈爾濱電、「滿洲國」方面所企圖之中東鐵道之內部改革、因蘇俄用其巧妙之遷延策、陷於中止狀態、如會計之紊亂等、皆東鐵局長獨裁所致、其弊害在豫想以上、「滿洲」當局決發動司法權、摘發蘇聯方面之背任行爲、以爲東鐵內部改造之第一段、「滿洲」方面此等決意、相當強硬、森田（僞）交通部司長豫料司法權發動之結果、蘇俄方面必舉行總罷工、爲防備萬一起見、巳準備從業員之補充及其他、昨與栗山（僞）司法司長、同乘車到哈、卽與東鐵（僞）督辦李紹庚等、舉行重大協議三時間之久、結果將以迅雷不及掩耳之手段、發動司法權、其範圍將從直接任者課長級長、然後更進一步、及於路德局長、此事將來、極堪重視、

買賣談判雙方謀打開僵局

電通十九東京電、重光次官以下外務首腦部、昨應蘇俄大使之招待、出席俄大使館參事官更迭披露之宴、此時天羽情報部長、東鄉歐美局長、與蘇俄大使談及東鐵問題、兩氏調東鐵交涉停頓、爲日俄「滿」三國不幸之事、希望從速講求打開之策、蓋非公式加以警告、俄大使調交涉停頓、責在「滿洲」、蘇俄惟有待「滿洲」之新提案而已、天羽東鄉兩氏復起促其反省、調日本認爲尙未到積極斡旋之時、始終希望俄「滿」間直接交涉、從適大橋加賀諸、夫斯兩代表間之私的會見、大使已允、近將在箱根與大橋代表、會見懇談、

粵省行政會議

下月念日召集

路透十九廣州電、省政府已定十月二十日召集全省行政會議、各縣均將派代表與會、第一集團善後委員會亦將派代表參加、該會議以促進三年計劃爲目的、其條例與議程、現正在省政府祕書處編製中、

先烈王樂平定期公葬

中央十九南京電、王樂平先生一生革命、爲國爲民、厥功甚偉、不幸爲忌者所伺、於十九年四月十八日被刺滬寓、至今窀穸未安、汪院長丁惟汾等百餘人、頃發起於十月二十二日、公葬先生於濟南千佛山東麓、以安英靈、

追悼鄧文

京各界今晨

中央十九南京電、首都各界定二十日晨八時在第一公園、開追悼鄧文將軍大會、

蘇黨部請移罪犯充軍役

本報十九鎮江電、蘇省執委會十九日議決、（一）呈中央轉國府重征洋米麥進口稅、（二）呈中央將罪犯較輕者、擇尤移充剿匪軍用夫役、

蘇省府會議

本報十九鎮江電、蘇省府十八日會議、議決、（一）據省立校長申請決定免收省立中小兩校學宿費雜費、另設標準、切實核減、俾便清寒子弟、學費、（二）蘇省契稅、照原徵稅率、減半徵收期內、附收各款、亦一律減半、

漢郵潮可調解

本報十九漢口電、漢郵潮尙未解決、余森文巳與局方商洽、即可調解、

魯省組織農村復興分會

韓復榘爲委員長

本報十九濟南電、魯組織農村復興委員會分會、巳經行政院照准、以韓復榘爲委員長、各廳長爲當然委員、即開始組織、並設專門委員會、以專門學術名流及地方農業團體爲委員、均義務職、

工廠摩登化之利益

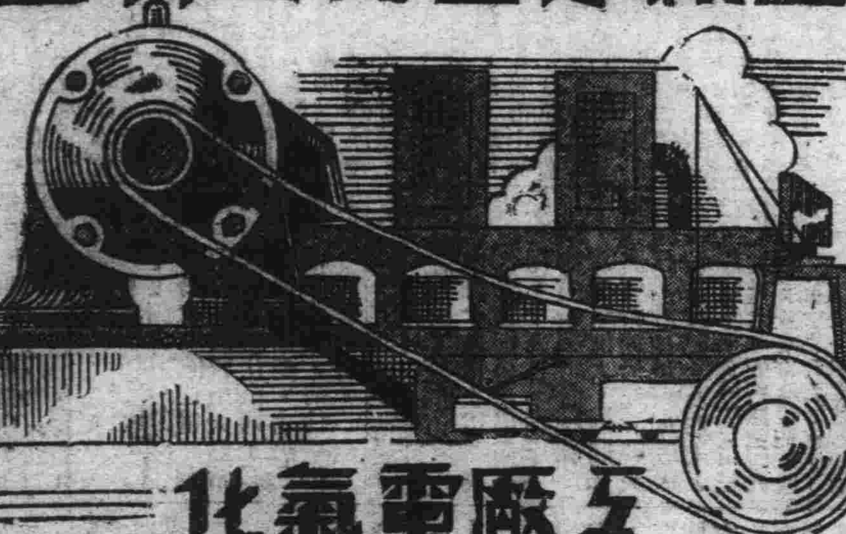

工廠電氣化
出品快而廉
上海電力公司
總辦事處　南京路九十五號　電話一一〇一〇

天喜堂
老婢調經丸
專治女界經期病赤帶白帶遠年不孕及各種暗病均皆合服
每瓶十粒定價一元

永安公司
十五週紀念大減價

五十枝英國金鎗牌香烟英國門魚牌香烟　特價每聽五角半　▲烟草部▼
念一孔國光牌口琴　每只一元五角半
三輪木板腳踏車　每部二元八角
新發明地圖彈子盤（用德國彈子）　每只十一元二角半　▲玩物部▼
德國男女活動鉛筆　今天半價
美國十二寸大鉛筆　每枝一角每打一元　▲文房部▼
永安廠各色士林布（保不退色）　每碼三角八分
各色上身錦華葛　每尺二角二分　▲疋頭部▼
118仙樂軟片 SELOFILM　每卷一元一角半
購滿六卷另贈一卷　▲照相部▼
什色絲花紗邊　每板二角半（買一送一）
老牌十字綉花線　每打一角半　▲京蘇部▼
瑞士白鋼跳字表　每只二元五角
瑞士長方女粧夾白金手表　每只九元五角　（鐘表部）
雪白餘杭絲棉　每斤二元六角半
雪花毛葛　每尺一元二角　▲綢緞部▼
德國平光熱水杯　每只三元
捷克活動灰盅　每打一元　（玻璃部）
老牌檀香皂　每四盒一元　（化粧部）
十五週紀念二磅水瓶　每只一元
本牌二磅水瓶　每只一元半
衛生硬毛牙刷　每四枝五角
今天凡買水瓶一只隨送硬毛牙刷一支　▲水瓶部▼
德國花絨線毯　每條三元七角半
國貨五磅灰毛毯　每條五元半
嗶嘰車毯　每條四元三角半　▲洋毯部▼

長安公墓
事務所
電話南市二二四二七

久咳易成癆

英外次艾登已返倫敦
軍縮會議恐瓦解
法監督軍備案德難接受
德法難得諒解軍縮無望

國新十九倫敦電　外次艾登今日將乘飛機返倫敦．以法英關於軍縮之談話情形報告首相麥唐納、然後內閣即將召集特別會議．每日捷報載稱、艾登會與首相在電話上作長談、謂法國關於監督德國軍備之建議．其性質恐將令軍縮會議瓦解云．

哈瓦斯十九巴黎電　英國外務次官艾登自與法外長彭古總理達拉第談話後、已於今午由此間飛返倫敦．俾將談話經過情形、報告英政府、彼將於明日出席英內閣閣議、至艾登何日再來巴黎、則現尚未悉、

國新十八巴黎電　為軍縮會議前驅之英法談話會、已於今日在法外部開始、英方參與者為英外部次官艾登及駐法大使鐵勒爾二氏、法方代表則為總理達拉第、外長彭古及出席國聯代表馬西格里三人、當英法談話進行之中、現在倫敦之美國代表台維斯會接到美總統羅斯福氏電令二道後、台維斯即以其一送致英首相麥唐納、而其他一電、聞將轉致法總理達拉第氏云此二電文字雖各不相同、但其內容則一致無二、聞羅斯福氏宣言軍縮之成功．必須有眞實及同時履行之軍備減縮始可．否則軍縮之用意．儘可任意假造也、台維斯氏約於今晚可抵巴黎、聞將於明日加入法外部之討論故美總統之意見．預料於明日會議中將成爲討論之焦點．

德國不得平等　有退國聯可能

路透十八柏林電　衆料德國有效尤日本退出國聯之可能、英法兩國刻正集議於巴黎、德國對之、極為注意、柏林報紙希望英國不致為法國掩飾之詞所蒙蔽、今日希特勒謀士之一佛立克博士對八萬學生演說、謂德國將退出各種國際會議、為人拒絕、則德國軍備平等之要求、云、又希特勒非正式大使羅森堡博士、今聲稱、如法國拒絕履行其軍縮義務、則德國將不受凡爾賽和約下之義務云

英法初次談話　獲有良好印象

路透十八巴黎電　英法在此間之軍縮談話、已引起良好印象、頃據半官界聲稱、法意政府由其尋常外交機關交換意見、現亦有滿意之進步、

哈瓦斯十八巴黎電　英法兩國關於談話涉及軍縮一切問題、惟海軍問題不在其內、英法兩國方面對於第一日談話結果皆感良好印象、此種情形、雙方意見、頗有接近之可能、此次英國代表外務次官艾登、自較容易、既經實現、則軍縮會議之成功、似未負有譚判任務、其使命偏於訪問性質、故明晨艾登、或將乘飛機返國請示、而英法兩國談話、勢將展緩、而英國意見、一經發表、則英法即可繼續談話、其時間或謂星期三其地點不在巴黎、即在日內瓦、但無論如何、美國軍縮代表台維斯、與軍縮會議主席漢德森、明日將爲彭古外長所延見、故軍縮問題、明日終將提及此外英法兩國、交換意見、與意國政府亦曾有外交方面交換意見、其數果多少可以樂觀此種情形、若能繼續、則軍縮會議之形勢、將有深刻之變更、目前所得斷定者、即近數月來、法國軍縮主張、其主要部份、未嘗變動、法總理達拉第所擬說明者、仍不外下列一點、即先設立國際常設自動及按期舉行之軍縮監察制、俟試行四五年之後、再行從事軍備之縮減、

美國造艦計劃　決意照常進行

國新十八華盛頓電　自今日有英國非正式表示美國造艦計劃、有妨軍縮成功之訊後、旋由外間復盛傳英國曾請美國暫停造艦、惟對於前一消息、則未曾提及加以否認、國務院又與其他方面、均表示美總統對於業已開造諸艦、決意照常進行云、

國新十八華盛頓電　今日此間可靠方面傳出、英國已假手美國台維斯大使、向美政府非正式表示、美海軍造艦計劃、使日內瓦軍縮會議內成立協定之希望發生頓挫、據聞英國出席軍縮代表曾告台維斯、歐洲國家多信若美國將擴張軍備、則討論軍縮、徒勞無益、再美陸軍部添購新設備與加固海防之訊、亦足以阻礙軍縮之進行、

台維斯忙接洽　未提裁減海軍

又聞美大使台維斯會晤英國與歐洲諸國政治家時、曾指出迄今軍縮會議內、尚未論及海軍裁減事件、倘若將來考慮海軍軍備、則美國海軍視英國仍相差遠甚、勢難再減、

美贊助英計劃　希望德法協定

據稱美總統刻正研究台維斯報告、準備答復、惟亦將爲非正式的聲明、美國仍希望日內瓦會議有切實成就、並將贊助英相麥唐納提出之軍縮計劃、此外又將指出美國深信非俟法德間商得滿意辦法後、陸地與天空之軍縮未必能有切實之協定、

美縱取消造艦　日本絕難做到

電通　又聞台維斯除報告英國態度外、又電達國務院稱、德國重行武裝之可能性、使日內瓦各國代表深為憂慮、而日本與美國所發表之造艦計劃、亦俱令人同樣頗惱、某政治家會告台維斯、即使美國能允取消其造艦命令、若欲勸日本同樣辦理、仍將絕少希望、

美國軍縮態度　下月詳加說明

現美總統對於整個軍縮問題之態度、將於下月九日主幹委員會在日內瓦開會時、由台維斯詳加說明、減至此間官場聞認陸地與天空軍備之裁減、絕少早日協定希望、惟在十二主要題中、或有數個在耶誕前有商得同意之可能云、

美總統感風寒　要政仍待批閱

國新十八華盛頓電　美總統因偶感風寒、政躬違和、今日遵醫囑在寢室休養、但仍批閱要政、如簽署煤業業規、批覽美大使韋爾士關於古巴政情報告、研究部會據貸款蘇俄購棉提議、審閱財部所得稅報、研究膨脹派呈請充分膨脹通貨使棉花漲至每磅一角五分之建議、聞今晚美總統精神頗佳、明日仍遵醫囑休養一日、

荷蘭銀行　貼現率又減低

路透十八阿姆斯特丹電　荷蘭銀行今日已將貼現利率由三厘減至二厘半

▲荷蘭贊成限制橡皮產額　路透十九倫敦電　金融時報阿姆斯特丹訪電稱、據荷蘭橡皮業方面之消息、英國橡皮種植人聯合會昨在倫敦開會、大多數贊成限制橡皮原料之出產、並組織一委員會、將會同荷蘭同業籌議減產細則、並向英政府接洽、聞荷蘭種植人已在原則上贊成其辦法、聞已採橡皮超過限額者、予以銷毀之原則、或濟維特荷屬印度及馬來與錫蘭應有之基礎限額、各方對之、意「似尚未一致云、英國橡皮種植人聯合會委員會昨日開會之結果、究如上述與否、倫敦方面尚未得正式徵實、惟知昨曾討論限制產量、而委員會一致贊成一種減產計畫之採用耳、

奧國政潮增劇

總理無引退意

路透十九維也納電　奧國政治風潮、現復增劇、因內衛軍領袖在印斯白魯克集議、擬定要求多項、內有以維也納市長斐氏代伏古英博士任國防部長一條、按斐氏手腕甚強、而總理陶爾斐斯博士常與牴牾、杜氏大約今將置斐氏與史太希姆堡氏於不顧、而獨自攪政、陶氏不特無引退之意、星期杪且將赴日內瓦一行、

朝鮮颶風

由浙海濱吹往　輪運完全斷絕

中央十九南京電　中央研究院氣象研究所十九日下午六時報告、此次颶風侵襲浙海濱、有由甯波附近登陸之勢、今特變方向由北北西轉為北北東、將向朝鮮推進、風災之禍、不致增重、

日聯十九下關電　下關與朝鮮海峽附近、十九日午前因颶風襲來、聲勢浩大、午前六時其風速為十二米、在午前十時半由當地出發之朝鮮連絡船若由中途撤囘之、一方面由釜山開往下關之船亦不見到、兩地連絡完全杜絕矣、

路透十九日東京電　颶風吹星期一日午前起、颶風吹過琉球島、結果毀屋一千三百所、沉失漁船十七艘、並有十一艘失蹤、農場菓園損失頗大、颶風現至九州、所有船隻交通、連馬關至釜山之渡船在內、現皆停止、

日在小笠原築砲壘

引起破壞華盛頓條約疑慮

路透十九倫敦電　泰晤士報社論謂一九二二年二月華盛頓條約簽字時、小笠原諸島有無炮台、現無以證明之、如當時並未設防、而今日改勞合德口岸為空軍根據地之說、果為事實、則此變更、似近於破壞華盛頓條約第十九條、假定秩父島於一九二二年並未設防、十年後始有此戒備、則當然引起破壞條約之疑慮、但日本不願外人有在小笠原群島附近視察其海軍與空軍操演、或研究其改勞合德口岸為商用航空口岸之機會、致因此而起誤會、亦意中事、深望此為日本態度之眞相、否則繼續限制海上軍備與太平洋建築炮台之希望、將愈去愈遠矣、關於小笠原群島之謠言、宜有以說明之、庶可鎖釋當然發生之惶慮云、

路透十九倫敦電　泰晤士報今日載一投稿、論北太平洋小笠原群島建築炮壘事、謂說者以為日本欲將勞合德口岸改為海軍與空軍根據地、此舉殆預示日本在一九三五年脫離國聯時、將拋棄拉特隆等島嶼、然亦可謂日本欲久據拉特隆等島嶼、故以小笠原群島為強有力之根據地、藉資保護、總之、秩父島之根據地、使日本在西太平洋島幾不可破之地位、愈臻堅固、今改為空軍根據地、似與五強條約第十九條抵觸云、按小笠原群島在太平洋北部、距日本東南約七百哩、大小島嶼二十、但大者僅居其半、分為三部、居北者名帕立島、居中者名比溪島、居南者名貝萊島、或棺島者火山系、一義佔有之、一八七八年日本索囘之、勞合德口岸乃其首要口岸也、拉特隆群島亦名賜利安群島、其數十五、原為西班牙所有、一八九八年其中最大者名瓜姆島、劃歸美國、餘者次年售與德國、一九一四年為澳洲所佔領、今歸日本代管、

古巴政府難免顛覆

桑馬丁有棄總統職權意

哈瓦斯十九哈伐那電　此間一般印象、均以為新總統桑馬丁領導之政府、其顛覆不過遲早問題、華盛頓方面、受古巴輿論之影響、亦有此種印象、古巴目下稅款、無法徵收、公務員均未發薪、糖之種植、受混亂之影響、其生產已等於零、故自實際上言、古巴時局、確甚危急、古巴島內之共產運動、似受俄人及由莫斯科歸來之古巴人之指揮、現以糖價日跌、工價極微、工人感受困苦、故共產主義、因之發展、共產黨人又在陸海軍隊中大肆宣傳、尤為共產主義蔓延之一大動力、古巴大學青年激於愛國熱忱、崇拜空理、最近參加各下級軍官之革命運動、即已失其自制之力、現又為共產黨所利用、在事實上古巴人民、難無人樂於使古巴主權受限制或受妨害、但穩健之士、認古巴不受美國友誼之援助、而能自行恢復內部秩序者、其人固甚少也、

路透十八哈伐那電　桑馬丁教授自接古巴總統任後、迄未得一日之安甯、今日對各報記者談、彼或將放棄總統之職云、在古巴停泊之美艦三十艘、其中驅逐艦一艘、已於今日駛往總羅工地帶之曼查尼羅地方、雖反美之空氣仍極濃厚、但哈伐那及其他地方之居民、均不理抵制美國商店之命令、現有沒收桑提愛哥之美國銀行及工廠之計劃、各地業已嚴加戒備、目前擁護德紛斯庇第復任總統之空氣、又復濃厚、但此舉恐未必能實現也、

古巴內閣決議　明年四月總選

國新十七哈伐那電　今夜古巴內閣議決、明年四月一日舉行總選舉、同時選出憲法會議代表、於五日二十日召集憲法會議、修訂新憲法、

公債與金市

公債市漸有開展
交割逼近雙方交易頗盛
進出稍增結果互有漲跌

昨日華商證券交易所各債券市況、於晨初開出、交易頗為活躍、變動曲折、較前漸多、市價起伏、初尚平和、比裁兵遠期登場、四十六號大增壓力、廣為拋售、卒由二角半而降至○五分收盤、又成脫離九角一元之市況、（按裁兵將於下月抽籤）故本月交割之貨、尚握有抽中紅票之權利、而十月期則以除中籤計算、苟以平均分配本期抽籤之權利、約在八角五分、設超越此數、則為空方倒貼場利之象徵、遇此場合、多方必競事掉期、以維護法定之權益、不致有僥倖而失敗之危險、必須抵補、而遠期市價、復因四十六號吐售之影響而壓低、是近遠期之供求、演成一相反比例、即念關統鹽、幾莫不向此途演進、空頭誠不易為矣、然而毛盤市價之所以微疲、則將居、完全受拋售遠期之影響也、所以在次盤上市、已一致回堅、惟以前日相衡、則鮮榮辱也、後市狀況、趨勢雖仍徘徊、人心則漸趨活躍、十六號等頗有需要、但多空雙方尚未至短兵相接時也、昨市結果、互有漲跌、成交概約五六百萬元、茲將各債行市、列表統計於後、

債別	前開	最高	最低	後收	較前	差額
編遣現貨	四○．○○	四○．○○	四○．○○	四○．○○	跌○．三○	—
[illegible]九月	三三．四○	三三．四○	三三．四○	三三．四○	跌○．○五	—
編遣九月	四○．六○	四○．七○	四○．六○	四○．六○	跌○．一○	○．一○
編遣十月	四○．○○	四○．○五	三九．九五	三九．九五	跌○．○五	○．一○
裁兵九月	六七．二○	六七．三○	六七．○五	六七．三○	漲○．二五	○．二五
裁兵十月	六六．二五	六六．三五	六六．○五	六六．三五	跌○．○五	○．三○
一九關九月	四七．六○	四七．八五	四七．六○	四七．八五	漲○．二○	○．二五
一九關十月	四六．六○	四六．七五	四六．六○	四六．七五	漲○．○五	○．一五
一九善九月	五○．○○	五○．二○	五○．○○	五○．二○	漲○．一○	○．二○
一九善十月	四九．二○	四九．二五	四九．二○	四九．二五	跌○．○五	○．○五
二○捲九月	五○．三○	五○．四五	五○．三○	五○．四五	漲○．一五	○．一五
二○捲十月	四九．六○	四九．六○	四九．四○	四九．五五	跌○．○五	○．二○
二○關九月	五○．七○	五○．八○	五○．六五	五○．八○	漲○．○五	○．二○
二○關十月	四九．八○	五○．○五	四九．六○	五○．○五	漲○．○五	○．四五
統稅九月	五一．六五	五一．八○	五一．五五	五一．九○	漲○．一五	○．二五
統稅十月	五○．八○	五一．一○	五○．七○	五一．一○	漲○．○五	○．四○

肅清皖殘匪

阜陽曾受虛驚

蚌埠通訊、竄擾皖北阜陽之豫省潰兵程耀德部、自與積匪張學樑、范八、蔣馬、郎澤普、霍老虎︵國棟︶等股混合後、即在該縣境內、盤踞騷擾、燒殺淫掠、兇殘異常、副經第三軍軍長王均督率所部及豫皖各軍、大舉會剿、始將匪軍擊散、殘匪向太和縣境潰逃、旋被剿匪軍緊急追擊、乃轉向渦亳縣境竄去、企圖進擾、甫抵渦河、又為官軍民團予以迎頭痛擊、匪復向西潰逃、竄入阜陽太和交界之變廟集茨河鋪一帶、由河南省保安支隊司令程子宜部、安徽省保安隊第一團劉心齋部、第二團倪桀仙部、分別擔任清剿事宜、第三軍軍長王均回駐蚌埠、當程耀德等股匪盤擾茨河舖雙廟集時、豫省保安支隊司令程子宜率隊三圍、向匪區挺進、匪覺頑強抵抗、相持一日夜、雙方俱有傷亡、匪終不支、乃向西竄逃、迫匪竄至阜陽西距城四里許、有攻城之勢、城門關閉、居民驚恐萬狀、縣城危急、幸經民團堵擊、官軍追至、匪始經白廟集向西竄至天棚集一帶、阜城方保安全、城門於十四日開啓、而竄擾阜陽縣七區宋集之匪李秀嶺、蕭古等股、經區長楊修志密往老集請來團軍彭于兩旅、適騎兵第一旅亦趕至、協同會剿、將匪包圍於宋集、匪死力頑抗、於深夜間突出重圍、經花集向洗邱集︵阜西一百二十里︶潰逃、官軍跟縱追擊、聞匪有三千餘人、槍二千餘枝、長淮水上公安局長蔣毅、前因阜潁一帶匪勢已散、當易剿滅、曾率隊乘輪返蚌、嗣聞阜陽吃緊、僅留蚌一宿、即急阜蘇一帶、防匪東來、現匪已西去、聞不日仍即返蚌、頃據壽縣來人談、著匪張大鼻子股、自攻陷含山縣城、滿載而歸後、復回竄至壽定交界之張家橋朱家灣一帶、連陷圩寨、燒殺淫掠、備極殘酷、所過之處、萬室皆空、人民之為害、可以想見、現該縣保安隊刻已會同定遠二三兩區團隊、向匪包圍進剿中、

浙開化匪警

縣城失而復得　匪已在包圍中

杭訊、本省邊境之開化縣、昆連江西德興、自方邵股匪赤化德興後、邊境居民、風鶴頻驚、已非一次、自俞濟時繼任省保安處長後、對此極爲注意、駐有防兵兩團以上、五月間亦匪以二三千之衆攻白沙關靑板橋時、該處守軍保安處第三團、誓死奮戰、匪衆死傷三百餘名、終不得逞而退、本月初駐守該處之獨立第四十五旅、奉調赴福建浦城、遺防由浙東剿匪總指揮第四師邢震南部自閩接替、赤匪近因閩贛大軍會剿、向浙邊流竄、十七日忽有開化陷落之訊、當晚本報業已得到是項報告、記者因此事關係重大、特於昨︵十八︶日向保安處探詢事實眞相、據公布消息如下、方邵匪衆約三千人、槍不及三分之一、於銑︵十六︶日下午、以一部佯攻據嶺、主力乘隙潛襲、中夜達星口附近、篠︵十七︶晨陷開化縣城、銑︵十六︶晚保安處奉調赴贛之第三四兩團、方宿營常山、倘前方情況明瞭、報告迅速、該團就近馳援、倘可從容應付、保安處篠︵十七︶日下午、得開化失陷消息、即以限一小時到之急電、令已開到玉山之第三團團長蔣志英、先率一營、於巧︵十八︶日上午六時開抵華埠、餘部續到、即率領向開化前進、同時第四師亦增派部隊、協同將開化克復、該股赤匪現已在包圍中、並聞第四師宋副師長亦已率部開抵華埠、所有軍隊、均歸統一指揮云、

鈕永建到松江

松江通訊、國民政府考試院副院長鈕永建氏、對於民衆教育事宜、頗具提倡之決心、近鑒於此間金山衛柘林金山嘴等處無民教館之設立、聞於昨日蒞松、擬在金山衛柘林金山嘴等處、每處設一民衆教育館、概照兪塘民教館之辦法、並擬在該處創辦一永產學校、其經費概由鈕氏個人担任云、

嘉興狂風暴雨

嘉興通訊、本縣自入夏後、多日未雨、昨︵十八︶晨細雨霏霏、微露秋意、下午四時許、因受颶風影響、狂風暴雨、相繼而來、波及全境、東門一帶江北草屋、受巨風坍塌者、不知幾許、電燈公司特於是日加放日電、入夜八時許、風勢更勁、雨亦如傾盆而來、路上行人絕跡、戲園及各娛樂場所、均停止營業、至其他各處損失尚未詳、今︵十九︶晨風勢仍未稍殺、雨已停止、天空陽光大放、業已放晴云、

滬團體贈旗與蘇炳文

蘇州通信、上海市各團體歡迎抗日英雄回國大會、特派代表王鴻輝等三人來蘇、於昨日上午十時假花園飯店舉行贈蘇炳文將軍旗章典禮、除蘇地各界均派代表參與盛典外、由主席王鴻輝報告贈旗章使命及意義、旋即舉行贈旗章儀式、由主席將一紅緞黑字「民族英雄」旗一面及金質紀念章一枚、授與蘇將軍、並由蘇將軍代領金質紀念章四枚、分贈與張殿九高峻嶺兩將軍、吳德林王爾瞻兩司令、後由蘇將軍致謝詞、略謂炳文痛外侮之侵凌、國土之淪喪、特率東北武裝同志、誓師討伐僞國、抵禦倭寇、喋血邊陲、期盡職守、祗以材能薄弱、未遂初衷、彈俱之、被迫遝機、繞海歸來、愧對國人、國門初抵、迺蒙上海市各團體之熱烈歡迎、盛延慰勉、愛寵若驚、撫實茲愧、茲復承蒙各團體派王鴻輝諸同志遠道來蘇、授贈旗章、盛誼隆情、益增慚怍、盛激之下、惟有誓本初衷、繼續努力、用副貴各團體殷殷期許之厚意、掬誠鳴謝、並祝諸君健康、致詞畢、由來賓張一鵬等演說、攝影午餐而散、各代表即行返滬、

巡視嘉屬海塘

省水利局長赴平湖

嘉興通訊、日來狂風暴雨、數晝夜不息、嘉屬海鹽海甯平湖乍浦各縣塘工、關係人民財產生命至巨、自水利局局長張自立、特於昨晨偕同科長周鎮宜倫、及第一段主任來禾、轉赴平湖、視察沿海塘工、是否堅固、有無危險、畢事後、又繼續赴海鹽海甯段、加以視察、一面諭飭海塘工程處、隨時注意巡視、一遇危險、隨加緊防治、免遭禍端、視察畢、下午三日返省、

標金昨轉微漲
全日有十七元盤旋
收盤結果回漲四角

十九日倫敦大條近期縮長一二五、美銀猛大一分三七五、私電大八七五、致前市標金開盤價又跌十一元一角、降為七百六十三元六角、人心亦平、志豐永恆昌永物品等首來售出、價跌至六十一元、後匯市漸緊、恆興福餘順餘大連幫及元春慶發等爭買、價回漲五元八角、九時念五分、抬至六十六元八角、旋盤至九時半、先令開長一二五、美金亦長一二五、價轉跌、元茂永恆昌永售出、到四十四分、退至六十二元三角、嗣匯市平穩、人心亦佳、恆興大德成大連幫及義豐永丙興福昌恆餘正昌祥等先後均進、價步漲七元九角、十一時另二分、透七十元、為另六角、未幾匯市又鬆、兆豐昌另戶來賣、回至六十七元三角、大連幫又來進、匯市轉緊、志豐永大德成正昌鴻康永同春物品等進、價頓好四元九角、到十一時五十分、抬至七十二元六角、嗣後恆餘元茂永另戶來售、跌去一元餘、到十二時收盤、價為七百七十一元五角、

後市開盤價漲一元二角、為七百七十二元七角、初由大連幫猛進、當漲至七十四元、次因恆餘及另戶售出、回跌至七十一元九角、旋匯市趨緊、瑞興丙興元春恆餘兆豐昌萬興先後抓進、謙泰立漲至七十六元半、後回跌一元、至二時五十分、先令掛牌改縮一二五、美金亦縮二五、致人心益佳、瑞興又猛進、福餘元春鼎昌丙興均買、漲至三時十六分、好為七十八元、後為元茂永義豐永元興永大連幫物品等售出、盤跌二元半、到七十五元半、次又為物品等來進、回至七十七元、未幾匯市轉鬆、志豐永為七十三元五角、嗣後物品另戶來進、回至七十四元八角、後盤微跌、至四時半收盤、價為七百七十四元七角、計全日有十七元差額、結果比前日高四角、茲將全日市價列後、

	開盤	最高	最低	收盤	補水
前市	七百六十三元六角	七百七十二元二角	七百六十一元	七百七十一元五角	七百八十五元
後市	七百七十二元七角	七百七十八元	七百七十一元九角	七百七十四元七角	七百八十八元

登賬價格	
九月份	七百八十五元
十月份	七百七十九元
十一月份	七百九十一元

債別	前開	最高	最低	後收	較前
[illegible]	[illegible]	[illegible]	[illegible]	[illegible]	[illegible]
[illegible]	[illegible]	[illegible]	[illegible]	[illegible]	[illegible]
[illegible]	[illegible]	[illegible]	[illegible]	[illegible]	[illegible]
[illegible]	[illegible]	[illegible]	[illegible]	[illegible]	[illegible]
[illegible]	[illegible]	[illegible]	[illegible]	[illegible]	[illegible]

錫旅社茶房風流　圖姦女客受罪

︵無錫通訊︶本邑工運橋下新世界旅社、前日到有宜興旅客邵某及其妻徐淑媛兩人、邵在上海某法院充當書記官、此次因新婚假滿趕滬、徐送之來錫、一夜長談、未會入夢、天明邵即匆匆乘車赴滬、徐乃朦朧睡去、時忽有茶房查杏根、開門而進、向淑媛雙膝跪地、苦苦求歡、淑媛大驚、呼喚、該茶房始逃出房外、後由淑媛打電話至社、橋者立教育學院實驗部職員其夫弟邵曉僕到來、將帳房劉志清、徐芝生、茶房查杏根等三人、押入公安二分局、轉解縣公安局、由第三科審訊、以該茶房行跡失檢、判處拘役七天以儆、劉志清等一併飭回、但在原告方面、將根據刑法強姦未遂罪、向法院正式起訴、並要求公安局解釋強奸未遂僅判拘役七天之法律根據云、

蘇州旅館中　滬青年自殺

蘇州通信、閶門外鐵路飯店、十八日下午三時來衣服都麗、口操上海音之青年旅客、開定十九號房間、於循環簿上自書名劉競度、上海人、年三十歲、由京來蘇游歷、當付房金洋二元、於下午五時許外出、比深夜始歸、至昨日上午十時、茶房見其未起、於門隙中窺之、見劉和衣臥於沙發上、面色慘白、呻吟不已、知係服毒、乃破扉而入、見樓上畫有自殺信一封、及安神藥水空瓶一只、安神藥片空瓶一只、空雅片煙盒一只、旋送入蕭羅醫院六號病房、但存一息、命在旦夕、惟於其汗衫上發現一親光霖字樣、劉競渡似係化名、至絕命書多愛國語、長約數千言、

小言

由江潮想到水災（蘋）

前夜滬濱又因颶風邊緣過境、江潮再見泛溢、滬東拋球場一帶、遂成澤國、[illegible]

吳市長兼淞滬警備司令
俟命令奉到後再行接事
警部職員不致有所更調

淞滬警備司令戴戟氏、自奉令調任福建省政府委員兼民政廳廳長之後、即行抽暇北上小遊、此間警備司令職務、則由參謀長張襄氏代理、至於正式繼任人選、中央業已內定調任某省主席接充、祇以某省主席繼任人選尙未確定、是故遲遲未曾發表、茲以淞滬防務頗關重要、警備司令一職、不便久懸、昨經行政院會議議決任命上海市市長吳鐵城氏暫行兼代淞滬警備司令、吳市長將待奉到命令之後、再行接事、警備部方面則由張代司令辦理移交、茲將詳情分誌如下、

命令到滬 再行接事

昨日行政院召開第一二六次會議、通過任命上海市市長吳鐵城氏暫行兼代淞滬警備司令後、中央社記者昨特往訪吳市長於市府、詢以已否接到命令及何日接事、據吳市長談、行政院會議議決委任本人爲淞滬警備司令、命令尙未到滬、本人事前對此絕無所聞、汪院長日前來滬、亦未談及、本人將待奉到命令之後、再行定期接事、至於警備司令部之職員、本人決不有所更調、以資辦事熟練、

張代司令 辦理移交

淞滬警備司令部方面、對於行政院委任吳市長暫代淞滬警備司令、亦未奉到命令、據警備部代理司令張襄氏語中央社記者、自戴司令離滬之後、此間職務暫由本人代理、行政院現已委任吳市長暫行兼代淞滬警備司令、將來吳市長來此接事、一切移交手續、均由本人負責辦理、此間一俟奉到命令、再行囑令所屬各處趕辦移交、

警部要員 表示辭意

淞滬警備部參謀長兼代理司令張襄氏昨語記者、表示倦勤之意、張氏謂本人此次隨同戴司令來滬、蒞任未久、適値一二八之戰事爆發、繼復辦理停戰交涉、迨至滬戰結束、停戰協定簽字、本人曾請辭職、未邀核准、現俟吳市長蒞任之後、擬即辭去參謀長一職、俾得稍事休息云云、聞警備部各處主任亦均有言辭之意、

九一八之夜
臧啓芳痛講國難
日人對我手段狠毒 誓死拚命振我民族

九一八東北淪亡紀念日、夜七時半、青年會請東北協會臧啓芳君在八仙橋會所演講、語極沉痛、聽者莫不深受感動、臧君所講之題爲「國人對於國難應有之認識」、演詞如下、

國難嚴重程度 兄弟今日所要講的是國人對於國難應有之認識、東北已失去兩年、在此兩年中、究竟嚴重到若何程度、此實不易答之問題、現先從事實上加以考察、在二年以前的東北情形如何、那時東北還在吾國人手中、日人的處心積慮、已有何種表現、具體一點說來、自從甲午之戰迄於今日、整整四十年、除去東北已失之最近二年不算、以前的三十八年、日本人已天天在做準備工夫、前清時代且不說、民國紀元以後二十年來、日人每年從他們的國庫中、秘密運大量金錢到東北、收買東北、政府中人、說起來很離奇、會使人不相信、那時各機關甚至各工廠自主幹人以至小職員、很少不受日人的賄金的、有好幾處採礦公司和煤礦公司、凡是中日合辦的、表面上看、中日雙方都有負責者、其實中國人是只拿錢不幹事的、日人還說中國辛苦、除原有薪金外另給酬勞金、於是大家爲金錢昧了良心、什麼也不幹、秘密消息源源供給、假使有人問那些職員們、「你爲何昧沒良心拿日人的錢、」他們一律喫這樣回答、「我不拿、有別人來拿、大家都拿、誰能責備誰呢、」此外日人又派農工礦教育等各種專家散佈在東北各機關做顧問、他們都不是平常的顧問、都是受了日政府的命令去做工作的、回國去每人都有詳細的報告、說來眞痛心、那時的東北、實早已秘密淪亡了、日人必欲滅東北、雖藉口於商品過剩、人口太多、其實日本自己國內儘夠供給、所以要攫去我東北者、實因非得此不足以與英美諸大國爭霸於世界、而且他不止得東北即爲足願、不久將更進一步進窺華北、吞我全國、元之於宋、清之於明、與日之對付中華民國全是一樣步驟、日本人對於中國史是非常熟悉、長此以往、中國人是非東手待斃不可的、更請國人看一看目前東北日人的設施吧、大凡立國之要、一曰金融、二曰交通、三曰治安、從前東北的貨幣、極不統一、遼寧的鈔票、到吉林不能用、吉林的江省又不能用、現在「滿洲」中央銀行的紙幣、到處通行、以前官銀號的舊幣、只要加印一個「滿洲」中央銀行的戳記、便流行無阻、如此東北的金融是統一無問題了、至於交通與治安、日人自辦理「滿洲」以來、無不着着如願以償、「滿洲」鐵路網線之計畫、調查戶口與沒收槍械、使義勇軍不能立足、再有一年下去、根深蒂固、前途更不堪設想、而且國內天災人禍、將來山東河北山西諸省人民、因生活不安之故、將甘心意到東北去爲開墾、日人進一步侵佔我全國、是絕對可能的、請關心民族利害的諸君、仔細想想這種嚴重的情形吧、

日人惡辣手段 日人對付我國人的手段約有二種、一、以華制華的政策、最顯著的、在清末贊助我革命、他是絕對不希望我革命成功的、他欲乘我革命來趁火打刦的、民國以來幾次內戰、都是日人在後作祟、張作霖要入關問鼎中原、防日人在後搗亂、日人說「你只管前去搗亂吧、後方的事可放心、我們絕對幫忙的」、於是有奉直之戰了、安福系受日人的協助、更是顯著的事、奉天郭松齡之變亂(其實不可說是倒戈)如無日人助張、郭一定不致失敗、那時替張掘戰壕的就是九一八發難的本莊繁、總而言之、日人無時不設法要使中國四分五裂、九一八以後、利用傀儡、組織政府、買通舊軍閥擾亂華北更不用說了、他總是用以華制華的政策、他覺得犯不着用大力來打這沒出息的黃種人、他要儲蓄力量參加世界大戰的、故現又口頭說親善要來利用新政府、可惜當局者迷、往往會上大當、二、心理征服的政策、日本人知道攻心爲上的古語、故時時刻刻想於心理上來征服華人、欲使我國人視日人如天神、無條件的去投降、我親見有許多在日本學陸軍的、心理上都被日人征服了、他要使你相信只有他有辦法、你是無辦法的、他最恨永遠抗日誓死抗日者、他就誣之以死、所以如馬占山者、他希望凡是抗日者都死光了、他們才放心、才開心、而在我們這一方面呢、只有永遠抗日誓死抗日的、才配稱是一個眞正救國者、正眞神明之冑的黃帝子孫、我們無論是激昂派主張拚命去打的也好、無論是忍耐派主張忍辱負重去幹的也好、最先要決定的是人人的問題、第一就要問你這個人是不是有自信心、如有之、則要確切自信中華民族、必有復興希望、第二就要問你這個人能否有犧牲精神、如有之、則應不受種種威脅、如泰山崩於前而色不變、更應不爲任何權利而放棄抗日之責任、誓死鏟除日本帝國主義及其走狗、以振興我中華民族在世界上爲一獨立國家云云、

市黨部籌備紀念 朱執信殉國

本月二十一日、爲本黨先烈朱執信先生殉國紀念日、本市市黨部遵照中央規定、擬是日上午九時在三樓大禮堂召集全市各界代表舉行紀念、並推定邢琬委員爲主席、茲誌籌備情形如下、

▲紀念辦法 一、召開上海市各界代表舉行先烈朱執信先生殉國第十三週年紀念會、二、地點假市黨部三樓、三、日期九月二十一日上午九時、四、簽請市執委會推定大會主席、五、九月二十日起登報一天通告各級黨部暨各機關團體學校推派代表備函參加、六、順序標語口號另訂之、

▲通告各界 爲通告事、查九月二十一日、爲先烈朱執信先生殉國第十三週年紀念日、本會於是日上午九時、在本黨部三樓大禮堂召集各界代表舉行紀念會、爲特通告、希本市各機關各團體各學校各級黨部推派代表二人備函準時參加爲要、特此通告、

租界電話又將加價
呈工部局請核准

本市租界電話、由華洋德律風公司主辦、該公司年來盈餘頗爲不貲、乃於去年春間舉行加價一次、當時各方市民均爲反對、嗣由該公司與市民組織之用戶聯合會、商洽妥善辦法以解決之、適最近該公司又有加價之訊、該公司對此原則業已決定、所以未實行者、則因此種公用事業之商業、其價格須經工部局核准、現據華東社記者探悉、該公司正在向工部局呈請核准中、如工部局批准者、則滬上數萬市民又將多一種負担矣、

招商局再向海部租艦
行駛南北洋

招商局爲擴充航務計、向中英庚款保管委員會借四十萬鎊、特組新船設計委員會、詳細計劃、新船圖樣均已決定、已開始進行、江輪四艘、決在英國製造、江輪三艘、購用英方材料、在滬製造、預定一年後造成、總經理劉鴻生、鑒於原輪船不敷分配、除向海軍部原租普安軍艦改爲商輪行駛滬青線外、決再向海軍部承租靖安克安兩軍艦、供駛南北洋、呈見書已由理事會通過、呈交通部咨海軍部辦理、前日海軍部已答復、允將克安軍艦再行租給招商局、惟靖安軍艦決自用、聞招商局理事會、將於廿一日下午四時舉行常會時、提出討論、決定辦法、

市農會電請增外來農產稅
救濟農產物
召開全國農聯會

本市農會、以年來農產物價格低落、農民痛苦萬狀、値茲秋收期內、極應設法救濟、以維農民生計、昨特電請中央執行委員會、及行政院、實業部、請求救濟本國農產物價格、增收外來農產進口稅、並召集全國農會聯席會議、討論自救方策、茲錄原電如下、(上略)竊吾全國農民、年來外受世界資本主義之侵略、內有軍閥土劣之剝削、重以水旱爲災、哀鴻遍野、天禍頻仍、赤地千里、農村破產、達於極點、處此物價昂貴之秋、農民所持以爲唯一收入之農產物、其價格反日漸低落、因此農民胼手胝足之所得、不足以圖溫飽、穀賤傷農之結果、使社會經濟貧乏、國本阽

吳市長今晨檢閱全市警察
九時起在公共體育場舉行
參加武裝警察一千四百名

市公安局長文鴻恩氏爲實施訓練警察方案、暨整頓紀律起見、定於今(二十日)晨九時、假大吉路公共體育場請吳市長檢閱全市警察、總指揮官爲洪亮、李備武爲副、各情如次、

▲檢閱程序 ㈠閱兵式、㈡分列式、㈢連制式教練、㈣排戰鬥教練、㈤機關槍連制式教練、㈥大刀術、㈦拳術、㈧攝影、㈨禮成、

▲檢閱範圍 今日上午九時檢閱之警察、除公安局所屬各科暨偵緝處外、有警察大隊、各中隊、各小隊、機關槍隊、車巡隊、軍樂處、及獨立中隊、南市閘北浦東滬西七總區署、三十二分駐所、警士共有五千餘名、派三分之一之武裝警士計一千四百名、臨時編成(一二三)計三營、一律穿著白色制服、綁腿、黑皮鞋、白手套、齊集到場、

▲軍官分配 總指揮官爲該局警察大隊附洪亮、李備武爲副官、傅振北牛雲舫裴達武爲(一二三)營營長、督察員十二名、爲(一二三四)營各中隊長、各區所巡官服務員、爲各中隊小隊長、

▲場中戒備 今晨大吉路公共體育場門口出入、由該管二區區長李警派警士數名、會同偵緝隊長盧英派大批偵緝員、保護該場內外長官與來賓、場中建築臨時檢閱台、並已柬請淞滬警備司令部保安處楊司令等、暨市府所屬各局職員來賓、前往參觀、

檢查租界工廠
市府咨請實業部審核

法租界公共租界內工廠檢查合作辦法、前經市政府與公共租界工部局總裁費信惇氏數度會談、業已商得結果、市政府方面則已咨請實業部審核、工部局則將於今日午後五時、提請董事會討論、俾得早日決定云、

昨夜浦水又漫及福州路

▲已至工部局門口 江水昨晚十一時三十分又由溝渠倒灌、福州路南四川路一帶、廣東路北、又積水四五寸、迄發稿時止、已至工部局附近、外灘水勢並無前晚之大、但水未上陸、交通如常、

紅卍會續放魯西災賑
籌得賑款二萬元 定期派專員出發

上海紅卍字會歷年辦理各省水旱兵災、異常努力、此次黃河決口、該會已先後匯款八千餘元分交北平紅卍字總會暨濟南卍會辦理急賑、近又籌撥賑款二千五百元、交濟生會聯合善團赴魯救濟、茲聞該會又接濟南紅卍會來函、以急賑不過暫救目前之急、際此金風已至、暑盡秋來、被難之民、既無食復無衣、飢寒交迫、生命總難苟延、仍盼繼續籌款、繼續進行、救此浩刦云云、該會接函後、立即召集緊急會議、當場籌撥現款賑二萬元、並推舉盛竹書、許巖二君爲專員、於二十三日出發、北上與濟南紅卍會接洽辦理、惟魯西災情重大、擇災最重之區、萬元亦不敷辦理、深望海內慈善大家予以贊助、俾災民咸慶更生、

劉海粟談籌備柏林美展
徵集作品將就緒 定十一月中運德

德國政府爲研究東方藝術起見、特由國家出資、會同我國政府、定明年二月在柏林國家學院舉行中國美術展覽會、中國方面推派劉海粟葉恭綽等爲該會籌備會執行委員、負責籌備一切、昨據籌備委員劉海粟氏向上海社記者談該會籌備情形如下、

▲一九三一年春余(劉氏自稱)應德國佛蘭克府中國學院之請、講演中國繪畫上之六法論、將圖畫之氣韻生動特點、詳爲闡揚、深得聽衆稱許、當地報紙都有評論、事爲柏林美術院所悉、向中國公使館代辦梁龍、邀余赴柏林、是時日本太倉喜七郎出資十八萬元、在柏林舉行盛大之展覽會、

▲日本藝術 雖然以輕姚迎合德人之心理、但決不爲研究純粹東方藝術者所見許、余即往訪德美術館長沙爾府氏、將中國藝術之特點、與目前需要融洽歐亞創造新的現代的藝術之意見發表、即由德家曼爾氏提議、

▲中德合辦 中國美術展覽會、中國公使館當即致電教部徵得同意、雙方訂定於一九三四年二月在柏林國家學院舉行、經費定六萬馬克、中德各半、作品由中國徵集、會場由德國佈置、此爲發起之大概情形、旋余回國後、即向政府請

▲撥款籌備 並組織籌備會、由德普魯士美術院長、東會美術部長暨葉恭綽及余等爲執行委員、展覽會長爲德國教育部長、外交部長、中國教育部長、外交部長、及教界蔡元培李石曾等五人、計此次我國出品全係徵集南中畫、分古代近代現代三部、計六百件、已由中央研究院

▲分頭徵集 行將全數、定十一月間運德佈置、出品目錄正着手彙編、篇首由中央研究院編中國美術史源流、中央研究院工程研究所、特製仿古磁器多件、屆時由余帶往德京、分送該國政府人員、以留紀念云

颶風過滬吹向朝鮮
太寶淞海塘出險
海潮塌陷十餘處逾三百丈
租界上到處汪洋交通梗阻

第二次颶風已於昨日清晨過大戢山、過本埠時、潮汛猛漲、交通阻隔、菜蔬飛漲、寶山海塘、爲潮浪猛激潰決五處、共長二百餘丈、吳淞吳木峯等處海塘、搶修工程、悉爲潮浪捲去、土塘潰決數處、稻田被淹甚多、市商會寶山縣府電市省府撥款趕修、茲分誌如下、

▲颶風趨勢 天文台報告、颶風於前日下午吹抵浙海岸、但入晚轉變方向、於九時許抵甯波東部海面、至昨日清晨二時半、過吳淞口外之大戢山、昨日清晨六時至北緯卅二度東經一百卅三度、(距上海東北約九十英里)洋面、有驚人之大風、下午二時、行抵距上海之東北約百五十英里、更向東北傾斜、向朝鮮半島西南角進行、浙江海岸一帶、風勢至減、又謂倘有第三次颶風襲滬、則以轉變方向、可告幸免、

▲搶修海塘 本月二日颶風驟至、狂濤奔湧、勢若排山、東西兩塘、均被冲出險之處、其餘土塘冲剩十之一二者、約有四公里之長、此次颶風、雖不若二十年之甚、但二十年風向、對塘身作正面之襲擊、除頂冲部分、遭受損毀外、其餘尙無甚恙、本月二日之風勢、則爲沿塘冲刷全部、均遭侵蝕、故破壞及危險程度、實遠甚於二十年出險後、市工務局沈局長、帶同員屬等、親往查勘、報請市府撥款搶修、並決定先將各決口堵塞各情、已誌本報、今此項決口、已經該局派工竭力堵修、大致完畢、其餘被毀之土塘、則另行招工搶修、一二日內亦可開工、至於西塘之軍工路、自水電廠至海軍醫院一帶、堤身受颶風潮浪之襲擊、隱透泥土、均被冲刷、所植楊木、其根均暴露在外、現工務局已派工搶修、先將近根部份之泥土修復、以免數千株之楊木枯槁、此項工程、業於昨日完工、又吳淞一帶、至炮台以西至寶山縣交界之一段石塘、亦有數處冲毀、而以吳木峯最爲險要、已由工務局於十八日派員帶同大批工人及蔴袋等搶險材料、冒雨前往搶修、其餘如吳淞外馬路及炮台灣一帶冲毀之石塘、亦由該局派員查勘、擬具修理計劃、連同修建東塘之正工計劃、一併另行呈請市政府撥款興修、聞此次搶險工程、全部須塡土方四萬餘方、最快須五十天、始得完工、而昨據天文台報告、颶風將二次襲滬、該局聞訊後、已於十九日遣派大批工人攜帶蔴袋等搶險材料、前往東塘最險地點、從事搶築最要險工、以防萬一云、

▲寶塘冲去 寶山縣城附近、水已漸退、電話電燈均斷滅、一時尙難恢復、有上次出險後省府撥款三萬元搶修新塘面工程、於昨晨一時許經大風暴雨風潮流激盪後完全冲毀、前功盡去、廿七又木樁打去一半以上、三丈頭亦將冲穿、昨日正命工人抛石搶堵、老石面冲去五六尺、石洞方面、向無大礙、縣城附近、以北門頭爲最巨、故昨日該縣縣長金慶章、除一面電請省府派員履勘、並急請撥款趕修外、同時於下午一時召集商會各團體集議、討論急堵辦法、

▲崇明成災 崇明十九日電云、上海日報公會轉各報館暨各慈善團體均鑒、巧(十八日)夜颶風襲崇、災情較冬(二日)更重、刻仍在暴雨中、請火速派員查賑、崇明賑務分會皓叩、

▲馬路積水 昨日爲廢歷二十九日潮汛、爲深夜十一時三十分高漲、因颶風向西南襲激、以致水自陰溝上街、前夜十二時、低窪之處、均告浸水、公共租界中區各路及西區西摩路極司菲而路、東區百老匯路、法租界巨籟達路等、深者積水三尺餘、四時以後、潮汛雖退、而風勢未殺、水勢因之未退、至七時、愛多亞路以北、北京路以南、四川路江西路河南路山東路間之各馬路、水尙進屋、福建路幸未有水、而湖北路浙江路、水深過階、室內浸水數寸、尤以四川路廣東路之水爲甚、各馬路商店、昨晨未能開門營業、及至十一時、水已逐漸退去、福建路九江路等商號、始能開門、廣東路一帶、則至下午一時半始開門、江西路九江路等、至下午三時始退清、所有英法兩租界各商電車、均告停駛、及至九時後、始先後通行、有遲至下午二時始通行者、有全日未通車者、浦東方面所受前日日夜颶風之損失、較上次爲大、電燈熄滅、租界電話公司接至浦東之電話線損壞、東昌路上因水深及膝、草棚吹倒者甚多、

▲浦江交通 所有怡和太古招商當紹各輪船公司之長江外洋輪隻、因事前海關會鳴警炮、故均停駛、至於尙在行駛各輪、則亦由公司電告停泊、所有浦江渡船、因風大浪急、亦均停駛、以致渡客往返、諸感不便、所有東門路東昌路之市輪渡、搭客擁擠不堪、市工務局特於昨晨臨時增闢一般對開、長江各輪、亦於昨日下午起始有進出口、

▲電桿吹折 前晚第二次颶風來滬時交通部上海電話局各處電線、因受狂風暴雨吹打、以致損壞不堪、不能通話者、達三百四十餘家、而吳淞鎭電燈、前晚亦因受風吹折電桿、致告熄滅、

▲淞滬支線 京滬路淞滬支線、因張華浜鐵橋爲大水淹沒、致昨日仍僅由北站通張華浜爲止、

火險協進會今日繼續索賠

火險協進會常委王志莘氏昨語華東社記者、去年索賠以來各洋商保險業、鑒於各災戶之顚沛情形、原有設法救濟之議、而華商保險業、亦有發行公債之辦法、奈同業公會通告同業、每家出銀一百兩、以爲對付被災保戶手段之費、而華商保險業遂亦效法、取消公債辦法、於是造成今須再行索賠之舉、但災民爲生活所迫、挺而走險、恐事態擴大、該保險業將不知何以善其後也、至昨日風雨雖大、而報到索賠災戶仍甚踴躍、該會主持者因天氣不佳、勸各保戶暫退、定今日再行出發索賠、

日第三艦隊新司令今村昨日抵滬

日海軍第三艦隊司令長官米內中將被調回日、其後任新司令長官今村中將於昨日午後三時乘出雲艦到滬接任、今村定於今日上午在旗艦召見海軍及陸戰隊屬僚訓話、並於午後四時接見本埠日方官民代表之訪謁、明日午後三時半、將在文監師路日本人俱樂部會見日官民各方代表、以爲新近履任之應酬、再遲一二日後、將正式拜訪我市府當局云、

十廠私進大批日紗
改頭換面冒充國貨
申新紗廠控告各廠經理 要求賠償損失二十萬元

二足襪廠、三陽襪織廠、久益織廠、鼎新布廠、裕東襪廠、均昌染織廠、瀛洲染織廠、永源絲光廠、義興通和染織廠等十家、均因私進大批日紗、加以改頭換面之人工、冒充申新第五紗廠出品、在市場混售、欺騙國人、影響申新信譽、近經申新第五廠經理榮偉仁對該冒牌之十家廠號經理人余錫蕃陳仲賢王五烽張心祖郁倫祈林扯茂柴志香趙炳南王根生詹秉卿等提起妨害商業之刑事自訴、謂邇來國內同胞鑒於外侮日亟、乃紛紛抵制日貨、設有售購者、羣譏以奸商、而貶其人格、被告等各廠所用原料、素購自日商各紗廠、深恐一旦敗露、商業道德將喪失無餘、而爲國人所唾棄、遂不顧觸犯刑章、於其製成之出品前往財政部蘇浙皖統稅局報運時、依照手續、須將所造之原料之完稅照同時呈驗、竟以日商大康紗廠立馬牌之稅照變造爲申新五廠之人鍾牌、以圖朦混而淆觀聽、旋被該局察出上項情事、即通知本廠、派員會同查驗屬實、本廠因被告等此種行爲非特觸犯刑章、抑且妨礙商業、爲特依法提起訴訟、查變造公文書而足以使損害於他人或持以行使、或意圖欺騙他人爲偽造商標商號者、刑法第二二五第二三三第二六八各條均有處刑明文、現在被告等變造財政部統稅署之完稅單暨本廠商號商標、其用以行使、既足使本廠蒙其損害、尤足使他人受其欺騙、其有違犯上開各條之故意已屬顯然、矧被告等各廠所需細紗、素用日貨、自九一八以後、因鑒於同胞抵制日貨之熱烈、往往於報運時將稅照變造朦混、已非一次、見利忘義、寡廉全無心肝、第以未獲確證、故雖受損害、隱忍未發、此次案發生後、社會人士滿於耻騙、致本廠信譽大受打擊、所蒙損害至深且鉅、爲特依法向鈞院提起訴訟、仰祈分別拘提被告等到案、依刑法第七十四條治以同法第二二五條之罪、並附帶私訴、請求判令被告等連帶賠償因此所受之損失洋二十萬元云云、昨日午後由第一特院刑庭推事劉毓桂傳訊、被告多未到庭、延律師出庭聲請展期、原告律師陳述起訴意旨後、庭諭展期十日審理、

時人行蹤

立法院長孫科、立法委員馬超俊、實部次長劉維熾、昨乘夜快車入京、

洗劫嘉善縣屬 兩犯在滬拘獲
庭諭歸案訊辦

本年春間、嘉善縣屬大雲寺鎭發生土匪洗刦、後復往崑山地方綁架富戶周姓勒贖鉅款不遂、竟敢開槍將周擊斃、前經江蘇水上公安隊一區偵緝員江得玉拘獲是案要犯潘懷玉及其妻王氏兩名、供出同黨高郵人錢玉喜、(即王玉喜)與化人張才子、匿跡上海虹口一帶、前晚偕同眼線來滬、查得錢張二人在東漢壁禮路一千一百〇七號鶴生茶館內品茗、遂由眼線往視確實、協同中西探員、各備武器、按址馳往將錢張兩人逮捕、昨晨解送第一特區地方法院刑三庭、由蕭燮棻推事提審、捕房律師張天蔭陳述案情、並將獲犯潘懷玉在公安局之供單及要求移提之公函呈察、並稱兩被告均在捕房否認搶刦及綁票等案、查王玉喜前在韜朋路紗廠爲小工、據稱新近從原籍來滬祇有二天、而張才子住居香烟橋做裁縫小販多年、是否確實應請訊究、繼由水上公安隊偵探江得玉、訴明前情、要求移提、質之王玉喜供、住居韜朋路已有三載、於本年五月間返鄉來滬僅數天、惟與潘懷玉在鄉雖然相識、對於綁票搶刦之事完全不知、而張才子所供略同、捕房律師起稱、按照協定須提出相當證據、現兩被告既認識潘懷玉與事實或有關係、並查王玉喜曾於八月八號犯賭案由捕房拘解鈞院判處罰金二十元、被告之供詞、亦不確實、故於移提一點、並不反對云、經蕭推事核供、遂諭被告王玉喜張才子准交水上公安局來探帶去歸案訊辦、

會德豐全體工人昨怠工
裁工糾紛擴大

法租界外灘英商會德豐拖駁公司、最近因開除工人五十一名、引起糾紛、迭經黨政機關派員調處、以資方態度堅持、迄無結果、全體工人六百餘名、羣情憤慨、昨晨起一律怠工、各情如下、

▲宣告怠工 英商會德豐拖駁公司、共有駁船一百零二艘、最近宣稱營業清淡、將駁船十艘停駛並陸續開除工人一百四十三名、全體工人羣情恐慌、當分別呈請黨政機關及市總工會、要求援助復工、經黨政派員數度調處、然大班態度堅持、拒絕調解、該工人等當於前日下午三時假總工會大禮堂召開大會、決定取有效方法對付、昨晨七時起、即宣告怠工、全體六百餘工人雖仍留船、但一律不做工作、所有駁船則分別停船於浦東陸家嘴、滬東楊樹浦等處、昨日進口各輪駁運卸貨、均遭影響、

▲請願黨政 該工人等宣告怠工後、即推派柴阿友等五人爲代表、攜帶呈文、分向黨政機關及總工會請願、報告怠工情形並要求派員繼續調處恢復被開除者之工作、市黨部由民運科李維熊接見、允即會同社會局設法調處、並囑工人嚴守秩序、靜候解決、社會局由第三科朱圭林接見、亦允轉呈局長迅即核辦、總工會由常委周學湘接見、對工人怠工、願表同情、允盡力援助、俾達復工目的、該代表等認爲滿意而退、

▲工方表示 據該工人代表柴阿友語大公社記者、會德豐公司營業向極發達、最近自華大班宋文魁蒞任後、竟藉口營業不振、擅將工人大批開除、並擬加緊逐復拒絕黨政代表調解、指工人等受人煽惑、故全體工人忍無可忍、不得已宣告怠工、如仍無解決、當再謀進一步對付、希望各界予以正義援助云云、

市衛生局報告

上海市衛生局九月十日至十六日檢驗傳染病及自來水報告如下、

病名	傳染病數目	死亡數
㈠傷寒	五	二
㈡副傷寒	〇	〇
㈢斑疹傷寒	〇	〇
㈣白喉	九	〇
㈤天花	一	〇
㈥鼠疫	〇	〇
㈦霍亂	〇	〇
㈧赤痢細菌性及阿米巴性	三四	一
㈨流行性腦脊髓膜炎	〇	〇
㈩猩紅熱	三	一

自來水檢驗

自來水廠名	採集日期	採取水樣地點	亞硝酸鹽中氮	耗氧量	氯化物中氯	鹼性度	總硬度	攝氏三十七度二十四小時之培養細菌每公撮菌數	大腸菌屬	病原菌
閘北	九月十一日	鴻運樓	〇	一·八	一九	一〇四	七一四	四三	〇	〇
南市	九月十一日	海員工會	〇	二·二	三四	九六	六五七	一一	〇	〇

華商電車闢新路線
今晨正式通車

華商電車公司新闢之老西門和平路線、將原有二路車改爲二路圓路、接通南陽橋、所有路軌天線各工程均已完竣、昨日下午二時試駛、定今晨正式通車、各情分誌如下、

▲昨日試車 昨日下午二時十五分、由車務科長陸仲麟、副科長杜凝如、工務科長米之源、總工程師張嘉興、率同工匠等十數名乘坐三十七號公事車一輛、由南車站路公司出發試車、經過滬軍營地方法院尙文門老西門折西向和平路南陽橋、再由南陽橋至老西門尙文門小南門大東門小東門折東向關橋沿黃浦經過董家渡薛家浜滬軍營等各站略停、於四時三十六分駛回公司、試車結果、成績良好、

▲今晨通車 該公司昨日試車經過、各站均無阻礙、即新闢之和平路南陽橋一段短程軌道亦暢行無阻、故定於今晨上午七時正式通車、賣票查票開車等職務、昨亦分別支配妥當、共計車輛二十四輛、各車並一律懸掛國黨旗、通車時並舉行剪綵儀式、

▲紅黑路牌 二路新線自南陽橋至薛家浜、分紅黑色兩種路牌、凡南陽橋老西門小西門之乘客、欲赴地方法院以下各站者、可乘紅色路牌、赴小南門以下各站者、乘黑色路牌、全線路程計南陽橋、西門、尙文門、民立中學、大南門、小南門、譚家弄、大東門、小東門、十六舖、關橋、董家渡、薛家浜、滬軍營、地方法院、再至尙文門、西門、而起至南陽橋、

藝華公司彭飛赴餘姚攝新聞片

本埠國術精神研究社董事吳鑑澄先生之封翁、壽終餘姚故寓、定九月二十四日安厝、海上聞人如黃金榮杜月笙顧竹軒均擬親往執紼、並有印捕二十人前往護送、藝華公司第一組主任彭飛、因係國術社主任、平時又與吳交誼甚篤、昨特率本社全體社員及石担等前往表演、並由攝影師汪洋携帶開麥拉、以便屆時攝取新聞片、

銀行學會今日三次演講會

本市銀行學會、本星期三晚七時、在四川路青年會舉行第三次演講大會、敦請總經理吳達詮先生演講、講題爲「統制經濟問題」、屆時定有一番盛況云、

小言
新仁和輪慘案 (蕉)

新仁和輪慘案、法庭既判決孫杏生等之罪、孫等不服、乃赴高等法院上訴、於此時際、該案之證人顧積庵忽具狀法院、謂以前出證各被告有罪之證言、均受屍屬周孟氏等利誘威脅所愚弄、今欲減其罪戾、故以如何受愚之經過、狀訴法院云云、其事之奇特、眞無有出其右者、我人不必注意顧積庵此次之呈訴法院者、是否確實、即論其證人地位、既誣證於前、至少應先負法律上之責任、今於被判罪者上訴之際、突然以此狀訴法院、當然與各上訴者爲有利、但何以必欲請崇明同鄉會轉送登報、則又使人詫異者也、

教育

三屆蘇運昨開幕
男女觀衆約到數千人
女子擲標槍破省紀錄

蘇省第三屆全運會、十九日上午八時在鎭江公共體育場舉行開幕典禮、到省主席顧祝同及各廳廳長、各黨政機關各界來賓、各區選手、男女觀衆數千人、首由大會總幹事吳邦偉領導各區選手繞場一週、(一區選手未參加)及至司令台前舉行分列式、行禮如儀、敎廳長兼大會主席周佛海致開幕詞、繼由省黨部石順淵致詞、及大會會長顧祝同訓詞、迄九時半禮成、旋由鎭江童子軍團及鎭師校男女生七百餘人表現健身操、十時正開始各種比賽、詳情分誌於下、

開幕典禮

……典禮秩序……㈠開會、㈡運動員遊行……奏樂、㈢升旗、㈣唱黨歌……奏樂……全體肅立、㈤向黨國旗及總理遺像行最敬禮、㈥主席恭讀總理遺囑、㈦靜默、㈧致開幕詞、鳴炮、奏樂、㈨省黨部代表訓詞、㈩會長訓詞、⑪奏樂、禮成、

……到會人物……是日到會者、除各區運動員及各界代表外、並到有大會正會長江蘇省政府主席顧祝同、大會副會長江蘇省民政廳長趙啓騄、大會副會長教育廳長周佛海、及保安處長韓德勤、省府委員李明揚、何玉書、暨省黨部代表石順淵等、

……致開幕詞……主席周佛海致開幕詞、略謂比賽與競爭、必須竭力避免、要知提倡體育時、最易發生糾紛、如欲達到勝的目的、須在平時鍛鍊、運動競賽時之勝敗、不可看得太認眞、體育最貴道德、故運動員應注重高尙之道德、能以高尙精神、合法手段、取得勝利、方爲高尙運動家、希望各運動員注意云云、

……代表訓詞……省黨部代表石順淵訓詞、略謂各位運動員、對於運動事項、不僅在開會比賽時努力、即爲已盡責任、應有持久性、在平時不斷的努力云云、

……會長訓詞……大會正會長顧祝同訓詞、略謂今天看到各運動員精神活潑、身體強健、是很值得欣慰的、要知國家之強、全賴有健全之國民、所以不但要使一部份人身體健全、並且要使通國全體的人民、都要身體強健、各位青年、是中國未來的主人翁、尤其要注意、希望於此次開會後、仍然繼續此種精神云云、

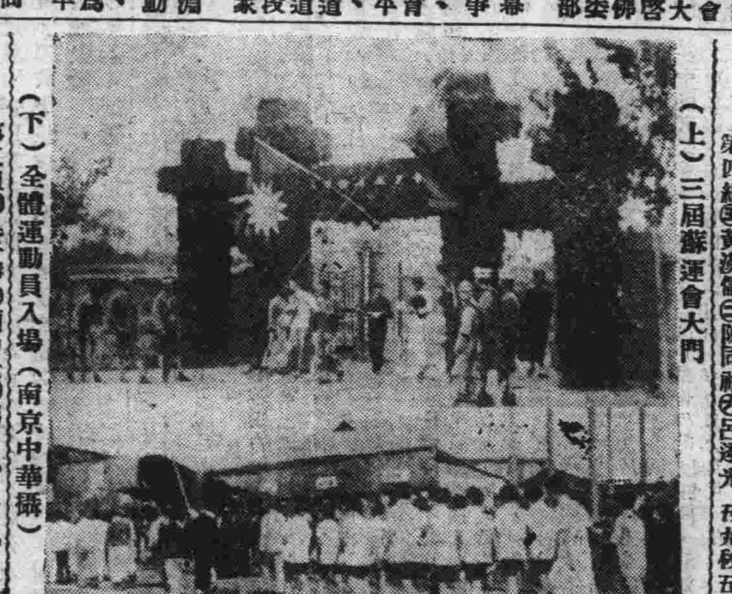

(上)三屆蘇運會大門
(下)全體運動員入場(南京中華攝)

田徑成績
男子徑賽預賽

項目	組別	第一名	第二名	第三名	成績
四百米	第一組	㈣錢廷華	㈢許汗氷	㈠程宏	五八秒
	第二組	㈥趙會熙	㈣顧甯先	㈨戴天民	五八秒四
	第三組	㈥顧泳沂	㈠趙啓賢	㈨徐建政	五八秒五分之四
	第四組	㈢黃漢儒	㈡陳同祜	㈥呂達光	五九秒五分之三
	第五組	㈣吳子靜	㈩顧乃仕	㈣馮侃	五七秒五分之三
百十米跳欄	第一組	㈣李傳硯	㈠魏榮濂		二〇秒

蘇敎廳長提議
省校免收學宿費
擬自二十三年度起一律實施
減輕家長負担補救淸寒學生

蘇敎廳長周佛海氏、鑒於本省各學校學生負担太重、加以社會經濟竭蹶、以致淸寒之優秀子弟、因經濟關係、喪失入學機會、殊爲可惜、爰提議省府、請自二十三年度起、蘇省省立各中小學學生一律免收學宿費、並將省庫每年補助敎育費三十萬元、併入專款、以作免收學宿費之抵補、至於各縣立學校及私立學校、以事實關係、一時尙無法實行、擬俟經費稍裕、再行分別設法籌議抵補、實行免費、按免收學宿費一事、目前各省實行者頗少、周氏此舉、不僅使淸寒學生獲得實惠、且於敎育前途、亦有莫大裨益也、玆探得其省府提案原文如次、

爲減輕學生經濟負担、增加淸寒學生就學機會、以廣敎育而增實效起見、省立各中小學、擬自二十三年度起一律免收學宿費、並核減其他各費、所有減免之費、擬請將原有省庫補助經費併入專款、確定收入、以資抵補、各縣縣立學校、俟經費稍裕再行分別籌議抵補辦法、實行免費、是否有當、請公決案、委員兼敎育廳長周佛海提議、

(說明)査本省各學校學生負担學宿費、及圖書講義等費、在中學年近百元、小學亦一二十元、中資以下之家庭、實屬不勝負担、年來農村衰落、農民終歲竭蹶、常有竭終年收入、不足供子女就學費用、以致中途輟學、或無力入學者、時有所聞、敎育爲國家事業、學校爲國家育才、乃以經濟之限制、致淸寒家庭之子弟、雖有優秀、終遭埋沒、此豈獨個人及家庭之損失已哉、敎育廳有鑒於此、深感減輕學生家庭負担、實爲當今亟要之圖、各縣縣立學校及私立學校、以事實關係、一時尙無法實行、擬俟經費稍裕、再行分別積極設法籌議抵補、實行免費、省立各校、擬自二十三年度起一律免收學宿費、其餘所收雜費、另行嚴訂標準、切實核減、俾學生家庭、減輕負担、而淸寒子弟、增加就學機會、

項目	組別	第一名	第二名	第三名	成績
百米	第二組	㈢黃得成	㈣周鎬鳴		十九秒四
	第三組	㈣錢鼎盛	㈢徐士葳		二〇秒一
	第四組	㈤程世甯	㈡徐立		二〇秒六
	第一組	㈠劉戎波	㈢邱克修	㈤王長生	十二秒
	第二組	㈣趙聰生	㈡黃漢冰	㈧黃錫金	十二秒七
	第三組	㈣楊韡同	㈥李蘇生	㈨陳瑞琮	十二秒二
	第四組	㈦陳鶴芳	㈨戴天民	㈤陶紹生	十二秒八
	第五組	㈢王鴻錦	㈥陸亞雄	㈣顧甯先	十二秒二

男子徑賽複賽

項目	組別	第一名	第二名	第三名	成績
百米	第一組	㈣趙聰孫	㈠劉戎波	㈢許漢冰	十二秒二
	第二組	㈡王鴻錦	㈣楊韡桐	㈦陳鶴芳	十二秒一
四百米	第一組	㈣吳子靜	㈥顧泳沂	㈥呂達光	五八秒又百分之三
	第二組	㈥趙會熙	㈥許漢冰	㈢趙啓實	五八秒又百分之三

男子徑賽決賽

項目	第一名	第二名	第三名	成績
千五百米	㈡金仲康	㈦黃錫麟	㈡葛敬德	四五分五二秒五分之四

女子徑賽預賽

項目	組別	第一名	第二名	第三名	成績
五十米	第一組	㈥葛士英	㈤沈嫣		
	第二組	㈣蔣月姣	㈡吳菊心		
	第三組	㈢黃素娟	㈣臧爾清		
	第四組	㈡湯華	㈥張乃琦		
百米	第一組	㈡朱柏芝	㈤沈嫣	㈢陸鏡瑾	十六秒
	第二組	㈡方薪	㈣蔣月姣	㈤劉劍霞	十五秒八
	第三組	㈡吳菊心	㈥葛士英	㈤陳作芸	十六秒
	第四組	㈥許沅	㈣楊鏡靚	㈢高蕙英	十六秒三
	第五組	㈣吳珠還	㈢張貽芬	㈦邵爾莊	十六秒
二百米	第一組	㈣蔣月皎	㈥葛士英	㈢吳菊心　㈠姚天珠	三二秒又十分之八
	第二組	㈡朱柏熙	㈡方新	㈣吳珠還　㈢張貽芬	三一秒又十分之八

女子田賽成績

項目	第一名	第二名	第三名	第四名	成績
跳遠	⑪劉劍霞	㈢黃素娟	㈣蔣月皎	㈦錢英	四米一七
擲標槍	㈢楊祿一	㈦曹玉衡	㈡潘瀛初	㈠薛起鳳	二二米六五

男子田賽成績

項目	第一名	第二名	第三名	第四名	成績
推鉛球	㈧黃震	㈢朱孟常	㈧汪元仁	⑪彭夢年	九米八四

球類比賽
男子籃球

▲十一區對一區
第十區　劉古鏞宋金海朱繼儒楊永太張石源
第一區　韓可文吳泰廣郭居瑰高鳳儒耿金祥
結果第一局六對九、第二局念三對十八、一區勝

▲五區對八區
第五區　程世甯吳志浩陶紹生朱家麟劉松林
第八區　盛保東張灼孫康黃紹忠黃震
結果九對十六、十九對五十六、五區勝

▲二區對十一區
第十一區　錢燿奎陳裔徐毓鼎陳光瑞宮成垣陳崑張以穀
第二區　周承李璋吳志乾謝恩袁敏如吳志成
結果二十五對七十二、二區勝

▲十二區對九區
第十二區　韓銘三晁寶玉彭夢筆張衍讀吳明懷
第九區　程壽彭蔡康年湯克銘黃中馮乃昌
結果二十七對四十四、十二區勝

男子足球
▲二區勝十三區

二區球員、係省立無錫三師等校、組織而成、實力尙稱雄厚、亦知互相聯絡、十三區雖亦不弱、然稍欠聯絡功夫、故開戰之後、球大多盤旋於十三區防線之內、上半時被二區顧元慶蹴中一球、旋休息十分鐘、下半時、球勢仍盤旋於十三區之門、乃又被二區王漢章中一球、二區健兒、再接再厲、李秉芳與潘絳年又各中一球、結果造成四與〇之比、勝利遂爲二區所得、玆將兩隊球員姓名暨陣勢、列表如左、

▼二區
侯欣
周承　錢荷慶
胡宗銓　胡壽祺　潘絳年
許惠康　楊松泉　李秉芳　顧允慶　王漢章

▼十三區
馮尙川　袁乙
寅　雁
閻宗桂　朱坤元　黃建華
姚明旋　沈華年　居長榮　趙冀臣　閻嗣良

男子網球
▲一區勝八區

男子網球、共有三組、第一組係九一區對第十一區、因十一區棄權、故未比賽、第二組係五區對十區、因十一區棄權、亦未比賽、第三組爲一區對八區、於上午十時舉行、第一單打、一區汪元臣對八區楊齡、汪發球如炮彈、又以大刀闊斧之抽殺壓迫敵方、楊招架乏術、輪光盤、第二盤楊勉力週旋、但仍爲汪以六比四再勝、第三盤、汪多自殺野球時見、楊乘機上網攔刦、頗奏奇效、落點佳妙、使汪疲於奔命、以六比二奪回一盤、續戰第四盤、汪奮起謹愼從事、楊似無力應戰、僅獲一局、汪以六對一結束、

第二單打、一區龔政一、對八區張澄、龔發球亦猛烈、低抽峻急、而有把握、張頗能耐戰、失誤甚少、有時亦能控制敵方、惜擊法軟弱、(屢爲龔所乘、比賽時間較長、但結果龔仍直落三擭勝、

女子排球
▲二區對三區
第一場　二十一比一
第二場　二十一比〇
第三場　二十二比二
結果三比〇二區勝

▲一區對三區
第一場　二十一比四
第二場　二十一比四
第三場　二十一比六
結果三比〇三區勝

會場瑣碎

▼純潔份子　是日各場參觀人衆、當以籃球場爲最多、看台上擠得密密層層、宛如人山、每當一方勝得一球時、觀衆輒拍掌歡呼、說者謂此輩允爲純潔份子、祇知對勝方表示好感、

▼爭瞧把戲　國術場在田徑賽場之後、上午舉行國術比賽時、觀衆有不知者、均謂有人頑把戲、遂紛紛前往爭看、加之場址並無木製柵欄、觀衆竟將場址圍一大圈、始則圈內地位尙廣、繼則觀衆愈圍愈近、場內地位僉狹、大有不敷展佈之勢、然該場裁判陳子祥仍在彼滔滔演述、不稍厭倦、觀者或欽其提倡國術善意、

歡迎健兒　開會之前及會期之隔日、均細雨濛濛、陰雲慘黯無光、至開會後、天忽大放光明、至下午天氣又轉熱、一時男女健兒、乘此晴明天氣、均精神百倍、勇氣十足、某運動員謂天亦殆表示歡迎此數百健兒歟、

因負洒淚　是日舉行百米徑賽時、有第五區某運動員因成績不良、致未獲選、乃於賽後返至休息室、以巾掩面、大哭不止、亦可見虛榮心爲青年人所好不易轉移也、

市運球賽第四天
壘排二球賽三場
足球網球因風雨延期
今日男子排球爭首席

上海市運動會球類賽、昨爲第四日無情颶風狂雨、將各球場淹沒、勢成一片汪洋、致足球網球兩項、未克進行、可移在室內交鋒之壘排二球、依序作戰、結果東亞女壘球以八十對三分淘汰國光、定今日上午十時與東南決賽、男子排球江灣以三對一勝英華、滬江亦以三對〇敗東亞、同時江灣滬江兩隊、得決賽權、於今日下午四時半爭首席、網球昨日均本舉行、今日男女兩組、本有比賽、因場地過濕、祇得展期、秩序逐日發表、玆將昨戰情形及今日秩序、彙誌如左、

男子排球複賽兩場
江灣力戰勝英華

江灣即是復旦之變相、對於排球首座、滬上被其雄風所罩、已有十餘載之悠久歷史、其他勁旅、被其鐵騎蹂躪者、不知幾何、對手英華、一旦遇此大敵、雖敗猶榮、激戰四局、第一局英華以二十三對二十一、而能取得第一局勝利、此後三局、江灣以二十一對九、二十一對六、二十一對九連勝、取得決賽權、兩隊陣線如下、

▼江灣隊
第一排　張葦光　周潔明　壽明覺
第二排　丘廣變　謝寶常　陳宗祺
第三排　鄭秉新　陳博才　蔡天戈

▼英華隊
第一排　盧雄　麥炳章　江嘉炎
第二排　鄭智男　黃子澤　鄭維國
第三排　梁天培　關錦麟　楊志強

滬江用智克東亞

滬江東亞、兩隊人馬、於江英戰後交綏、第一局中未有若何爭扎、滬江念一對十五占優、第二局雙方左攻右守、後救前殺、比數相差甚微、總在二三分之間、東亞會以九對七列於上風、不幸被對方盧康元奪得發球權、得其全隊之努力、一鼓而成十一、爭端再起、兩方分數、相提並進、軒輊難分、打成二十一之均等、滬江顏君發球力量、速增兩分、乃以念三對念一結束此局、東亞未能得勝、殊爲惋惜、第三局滬江洲勢更甚、而東亞依然固步自封、被其以念一對十二連占三局、得決賽權、比數爲念一對十五、念三對念一、廿一對十二、陣線如左、

▼滬江隊
第一排　徐森林　王家駿　梁志輝
第二排　盧康元　莫錦璽　黃漢明
第三排　顏龍璣　李樹芬　阮元堯

▼東亞隊
第一排　楊帝霖　陳炯堅　彭廣新
第二排　林毓棻　凌鴻煦　黃培華
第三排　譚希　朱志成　黎藏田

女壘球東亞勝國光
結果八十對三分

東亞中國兩女子棒球隊、於昨日上午在中華籃球房交鋒、爲市運會壘球初賽、接觸之下、第一局中中國尙堪相抗、入後則東亞無打不中、使對方毫無抵抗能力、分數有如高岩懸瀑、一瀉千里、至於中國除第二及第七兩局、奪得三分外、餘則全無建樹矣、如此比賽、實力懸殊過巨、無技能可言、七局完了、結果東亞以八十對三分大勝凱旋、

▼七局比賽

	㈠	㈡	㈢	㈣	㈤	㈥	㈦	
東亞	三	二五	十二	念二	〇	三	十六	……八十分
中國	〇	一	〇	〇	〇	〇	二	……三分

▼兩隊陣線

東亞隊	職位	中國隊	職位
李實惠	一壘	董喧	接手
呂昌陽	二壘	曹金英	接手
劉志民	游擊	劉慧君	外場
錢行素	投手	吳儀	一壘
孟健施	外場	姜和師	三壘
會惠瓊	左場	許毓林	二壘
秦織明	右場	岳云珍	左場
王紫雪	三壘	屈湘華	右場
陸璞珍	接手	王劍光	游擊

今日比賽共有四場

▼女壘球決賽……籃球房　比賽時間　上午十時正　隊名　東南對東亞　裁判員　陳詠聲
▼足球兩場……棒球場　下午三時正　暨南對星光　張樂　下午三時三刻　東華對華華　呂葛駿
▼男排球決賽……籃球房　下午四時半　江灣對滬江　譚天沛

大會通告球員注意

網球男女兩組、照原定秩序、今日均有比賽、惟因場地積水、尙未退淨、不能動行、明日天晴、或可作戰、與賽球員、希注意明日各報可也、再有男子雙打秩序、亦容後發表、又昨日所有比賽均改期、

全運裁判聘定
籌委前日討論要案
日刊由新聞報代印

常務會議　全國運動會籌備委員會、於十七日晚七時、在教部開第十五次常務會議、出席委員褚民誼、張之江、(姜雲樵代)張炯、雷震、及列席黃仁霖(高大徵代)、徐炎之、張信孚、王仲猷、彭百川、侯家源、(何乃民代)等由褚民誼主席、錢鏡芙紀錄、

報告事件　㈠浙江省公路局允租汽車八輛、

討論事件　㈠競賽委員會議決各案、議決、予以追認、㈡國術裁判員在陵園新村招待、㈢廣播機製電表及雇用機匠管理案、議決、請郭主任向中央宣傳會英洽、㈣各組股辦公地點案、議決、請陵園管理委員會在場內寄住之職員暫行遷移、本會在陵園附近所借房屋居住、㈣購置國術表演紀念品案、議決、定製國術紀念章、㈤交通組侯主任擬加聘何乃民爲該組副主任案、議決照聘、㈥團體參觀應否購票案、議決、小學及軍警整隊者免票、並加印全場通用票、分三角及一角五分兩種、㈦禁止會場散發刊物、應一律交由宣傳組代爲分發案、議決通過、㈧招待組擬訂特別招待辦法案、議決通過、㈨招待組提招待會場擬另組童子軍糾察隊輔助軍警辦理查驗出入證事宜、至應調用之童子軍、業由本組商得童子軍總會之同意、由勵志中學遺族學校兩處童子軍調用一百名組織之、開會期內、並擬津貼伙食大洋四百元、至糾察隊職員擬請以徐觀餘爲招待組童子軍糾察隊總領隊、黃耀祖爲糾察隊第一大隊大隊長、仲連爲第二大隊大隊長、受招待組之指揮、(名譽職)請備案加委案、議決通過、㈩招待組提爲應事實需要、擬添聘名譽招待員、另附名單、請照聘、(名譽職)議決通過、名單如下、戴雨農、石成玉、王俊、曾超羣、殷成秀、常饒澗、董子良、李繼樑、谷錫五、傳選青、陶彥威、王翔欣、吳閒天、朱寶筠、鍾治同、李永懋、呂幹臣、唐夢徵、張仁禹、⑪庶務組提議洗衣作屬洗衣股案、議決、指定搭篷地點及晒洗等工作、須在會場隱僻處所、⑫交通組提議員徵外來車輛照費、翻車照案、議決、函京市府聯免收大會期間所用車輛牌照費、⑬獎品股提議補製獎品案、議決、電詢上海標準公司能否照本會所開價目辦理、⑭裁判員發給飯票、決議由庶務組印飯票二百五十本、每本十五張、每張三票、(分早午晚三種、並於票面註明當日可用、以本人爲限、⑮大會職員會期內午餐案、議決、職員供給午飯、由會發給飯票、由庶務組印刷備用、⑯贈來賓證章案、議決、普通證章每機關十個、商會工會等各五個、中央黨部共一百個、特別證章、各院部會長官及外賓、(每使館各五個)⑰招待組提議招待辦法案(附辦法九條)議決通過 招待辦法如下、㈠由庶務組製定會場重要部份爲特別招待場所、㈡各國公使團及領使團或各國特派參加大會代表、得入特別場所、但事先須得本會之認可、發給特別出入證、方得憑證入場、㈢中央委員及各院部會部次長各高級軍事長官得入特別場所、但事先須得本會之認可、發給特別出入證、方得憑證入場、㈣招待組得設特別招待首席招待員一人、以便統籌辦理特別招待事宜、(已通過可不入列議程)㈤招待組名譽幹事及名譽招待員、受招待組主任之節制、辦理特別招待事宜、㈥担任特別招待人員、應製發特別證章、以資識別、㈦特別招待會場得另組童子軍糾察隊、輔助軍警辦理查驗特別出入證等事宜、㈧凡隨從人員槪不得入特別場所、㈨本辦法由招待組主任呈請籌委會通過執行、⑱電各省市政府請派代表參加全運會案、議決、通過、⑲下次會期案、議定、二十日(星期三)下午七時開會、

裁判名單

又該會定聘請裁判員原則兩項、㈠本會因經費困難不能盡量羅致全國所有體育專家、多在南京就近延聘、以節經費、㈡本會鑒於以前歷次運動會糾紛、均由裁判方面發生、此次所聘裁判員、均以經驗學識及在體育界聲望爲標準、聘定裁判員如下、

田徑賽　總裁判張伯苓、總幹事張信孚、檢察長沈嗣良、檢察員黃天如、宋秉琳、李如松、齊守愚、杜庭修、金岩、何經渭、陳裕華、徑賽檢錄李友珍、李繼元、馮公智、徑賽紀錄黃文建、徐紹武、黃伯斌、胡慶生、終點裁判長馬約翰、終點裁判員袁敦禮、許民輝、宋君復、趙逢珠、陳振鵬、高梓、趙文藻、黃麗明、李蔭藩、計時長彭啓兆、計時員吳徵、王毅誠、王文麟、史襄哉、余青松、張詠、王子鶴、王輝東、田賽裁判長章輯五、田賽裁判員(跳)盧頌恩、王復旦、俞杰、孫雲藻、袁俊、張守義、(擲)吳蘊岐、楊武成、程登科、杜榮棠、沈昆南、徐傳裔、張茂林、顧毅茗、崔亞蘭、楊效讓、金兆均、王錫九、張匯蘭、徐炎之、余永祚、陳越海、黃振華、謝文秋、陳英梅、總紀錄陳奎生、田徑男女紀錄員裴熙元、劉月林、祝家聲、李實書、施子千、王子麗、發令關頌聲、蔣湘青、報告馬建維、王健吾、會場記者、宣傳科全體、會場醫生衛生署、總糾察長周湘、

游泳　總裁判王正廷、總幹事吳麟若、終點裁判長郝更生、終點裁判員凌希陶、錢一勤、劉雪松、趙占元、陳富章、彭三美、蔡紹達、文進之、檢察長宋如海、檢察員鄭錦潮、盧炳玉、勞遠培、張貽先、計時長陶少甫、計時員黃國安、吳徵、余青松、林祖先、史襄哉、宋君復、發令關頌聲、蔣湘青、檢錄員諸培恩、總紀錄陳奎生、紀錄倘樹梅、報告王健吾、糾察長馬湘、入水比賽趙占元、劉雪松、馬約翰、

足球　裁判長樂秀榮、裁判員何春暉、陳吉祥、沈嗣良、周家騏、陸翔千、吳守恆、巡邊員江良規、朱守訓、徐汝康、周銘章、王蓬、馮公智、

籃球　裁判長董守義、裁判員張國勛、舒厚信、宋君復、佟復然、崔時如、劉銓、李祖楓、徐振東、周家麒、陸翔千、許肯傳、籃球紀分員孟壽彭、袁濟東、吳邦偉、施肇康、黃少良、籃球紀時員江良規、施肇康、王子鶴、張東屏、

網球　裁判長凌道揚、裁判員林祖先、張子震、余志忠、馬德泰、趙敏恆、潘文煥、汪元臣、崔鄂如、馮建剛、余青松、陶少甫、馮家聲、張劍鳴、林賡生、王瑞生、袁濟東、何家變、胡憲生、網球巡察員蔡紹達、張紹岳、丁福成、方斅震、周仁海、陳寶章、徐汝康、朱守訓、章祖愈、趙秉恆、鄧振華、陳均謨、王富臣、趙碩吉、

排球　裁判長高錫成、裁判員邱紀祥、許民輝、李飛雲、王瑞生、陶少甫、譚天培、齊守愚、吳邦偉、排球紀分員吳蘊岐、陸翔千、張東屏、孫家琳、鄧振華、陳晟德、徐子蘇、陳枋祖、劉克剛、

棒球　裁判長張國勛、裁判員申國權、劉逵成、侯洛洵、陳禰田、吳邦偉、馬巽伯、棒球紀分員黎實駿、樂秀榮、張國勛、吳邦偉、

拳術器械　陳泮嶺、楊季子、劉彩臣、吳鑑泉、王潤生、吳俊山、許禹生、許笑羽、郎晉墀、李劍華、王仲猷、向愷然、楊澄甫、吳子琴、徐致一、陳智侯、陳微明、項雄霄、沈維周、强毅門、蘇景田、劉丕顯、竇來庚、陳照丘、張樹聲、孫祿堂、張秀林、許蘭洲、郭述唐、關穎凱、

摔角　裁判員常海亭、馬子貞、許蘭洲、姜廷選、金壽峯、吳鑑泉、張樹聲、

射箭彈丸　裁判員王新年、馬子貞、常海亭、楊价人、魏潤田、顧震、李善甫、李劍華、黃健侯、吳圖南、

踢毽　裁判員楊价人、李春章、胡秀松、譚曙村、葛馨吾、葉大密、吳圖南、魏潤田、葉良、

測力　裁判員李劍華、吳圖南、徐致一、楊季子、王潤生、譚夢賢、張驤五、黃芸孫、

助理　田、常海序、顧震、姜廷選、張岐山、金壽峯、孫成之、李春章、魏潤

管簽分組　裁判員向禹九、徐致一、劉丕顯、伊見思、郎晉墀、許小魯、葛馨吾、范聖揆、張用武、王錫九、王澤生、李春章、

計時員　寶鈺、王錫九、葉良、譚夢賢、

日刊代印　大會日刊、每日印二萬份、由全運會編輯、新聞報代爲校對印行、該會諸主席因接新聞報函商請無代價的代印、遂經常會議定照辦、該會可節省經費二千數百元云、

魯預選
男女選手取念七名
劉德華創萬米全國紀錄
三十五分二十七秒

濟南快信云、山東省選手參加二十二年全國運動會選拔競賽會、於十五日在濟南開幕、在南圩戶外省立民衆體育場舉行田徑賽及全能運動比賽、截止十六日已比賽完竣、該會復於十七日、在南關黑虎泉新建之游泳池舉行游泳比賽、此係歷下創舉、故成績平平、

錄取選手

競賽會核兩日田徑成績、錄取男女及格選手、計男子十六名、女子十一名、玆將各選手姓名及所屬團體如下、

▼男子部　崔連照個人、賈宗臣保安四隊、張文山一師、劉德華個人、劉夢齡齊大、林少毅個人、李輝個人、白永孝一師、郭春田一師、李厚滋齊中、牛振清二師、王福鴻四師、王彥卿手槍旅一團一營、李正壹二師、賈連仁一師、香

▼女子部　單秀蓉女師、張慕霞女師、徐駿女中、佟芝英四師、劉娥嫘芝中、王鳳傑女師、楊翠芳二職、于秀蘭四師、鄭女中、張素慧女中、尹素桂四師、

萬米成績

前日男子萬米決賽、當時宣布第一名劉德華成績三十六分二十七秒、昨日據大會人員宣稱當時成績有錯誤、劉德華之成績實爲三十五分廿七秒、按全國最高紀錄劉古學萬米成績爲三十五分念七秒八、則劉之成績、業已打破全國最高紀錄云、

本報十九濟南電　敎廳接全運會電、准續報男足籃球游泳及女籃球、當電各校定二十二日預選、限二十日報名、二十一日到濟報到、

乒乓香檳杯
今晚報名截止
念二日開各隊代表大會

素負盛譽之乒乓香檳盃賽、自經上海跑馬總會同人俱樂部於旬前宣告開始續辦第六屆比賽以來、報名即將於今晚截止、此次殆因以獎品獨多爲號召之者、致目下參加者祇則信及三盆兩隊、昨據該盃賽職員會書記陸奚鳥聲稱、各隊代表大會、決不展期、亦經職員會議決、准於念二日(本星期二)下午九時在馬霍路蘆花塘內該俱樂部新會所舉行、其比賽秩序力避與他賽衝突、故有志於此者、請勿失此最後一日之機會云、欲索章及報名者、可向馬霍路四號上海跑馬總會或該俱樂部陸君接洽云、

浙省教界電教部
轉請教陳返浙
並電陳早日返旆

浙省敎育廳長陳布雷氏、以體弱辭職離杭後、本省敎育界以陳氏衡勛學懋、勤勞敎育、素爲士林景仰、際茲敎費積減、敎育法令更張之初、方待陳氏繼續擘劃領導、庶能浹事、一旦驟失領導、羣深惋嘆、各方正任函電勵商及會歸間、妥見敎部指令慰留消息、始爲消釋、惟一切敷施、端穎陳氏返浙躬親主持推進、全體省立專門師範職業高級初級及完全中學各校長、暨各社會敎育機關主任人員、因於昨日聯銜電請敎部、轉促陳氏早日返杭、並另電陳氏敦促、

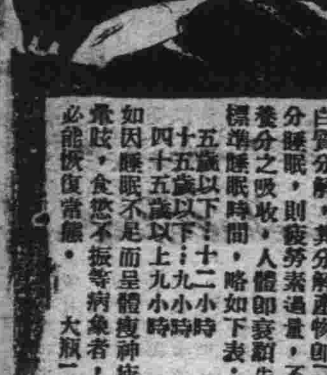

艾羅補腦汁
神經系大補劑

睡眠與健康

吾人日間勞作、耗精疲神、端賴長夜甜適之睡眠、以資休養、而得回復體力、勞作時人體蛋白質分解、其分解產物卽「疲勞素」、如不獲充分睡眠、則疲勞素過量、不獲充分排泄、阻礙養分之吸收、人體卽衰弱、失其健態、普通人之標準睡眠時間、略如下表：

五歲以下……十二小時
十歲以下……十小時
十五歲以下……九小時
十五歲以上……八小時
四十五歲以上……九小時
六十歲以上……十小時

如因睡眠不足而呈體瘦神疲、情緒不甯、頭目暈眩、食慾不振等病象者、服用「艾羅補腦汁」必能恢復常態。

大瓶二元　小瓶一元二角半

上海中法藥房發行

法言

羅文幹題

歡迎投稿　本欄歡迎關於法律問題之著作、以及討論之投稿、讀者如有對於法律事件之疑難問題、可隨時投函本報、當延請法律專家、於極迅速之時間、代爲解答、

評壇

修改檢查新聞標準

弘之

報載：本市第六區教育會，以報紙恣意刊載誨淫新聞，盡情描寫，使人誤入歧途，呈請查禁，經教育局與社會公安兩局磋商結果，函市黨部轉呈中央，請修正新聞檢查標準，對於淫穢新聞，一律檢查。

新聞紙本以宣揚文化，啓迪民智爲職志，對於社會新聞，雖亦可爲揭布，然在此民德衰微，人慾橫流之際，事實上既無所補益，又何必任意描摹，淋漓盡致，而自招誨淫之嫌？

且報紙散佈暢廣，如果對於社會新聞，曲意宣露，妨害風化，固無待論，而其爲害之烈，亦不言可喻，自不得不急謀禁制；惟出版品不得妨害善良風俗，出版法定有明文，並有罰則，主管機關自可依法監督，並予科罰，然與其制裁於事後，莫若預防於事前，以免得不償失，是殆請求修改檢查標準，以便先事審核歟？

雖然：報紙刊載之新聞，固可施以檢查，而於書籍雜誌等，於迎又當有預防之道，當局亦將另籌善策否耶？

司法部公佈法官考試及格人學習規則

學習期間二年扣足計算　成績送典試委員會評定

司法行政部令、茲制定高等考試司法官考試初試及格人員學習規則公布之、此令、原文如下、『高等考試司法官考試初試及格人員學習規則』第一條　本規則依高等考試司法官考試條例第九條第二項制定之、第二條　司法官考試初試及格人員、由司法行政部分發各地方法院學習審判檢察事務、其學習期間爲二年、第三條、司法行政部認爲適當時、得設法官訓練所、劃學習期間之一部、命司法官考試初試及格人員入所訓練司法實務、法官訓練所章程另定之、第四條、學習期間二年、應扣足計算、但法官訓練所例假、赴分發法院之程期、及因病請假在二個月以內、及因他故請假在一個月以內者、毋庸扣除、第五條、分發學習人員、應由該地方法院院長或首席檢察官、指定推事檢察官一員或數員、負責指導、該地方法院院長或首席檢察官、應隨時考察任指導之推事檢察官巳否盡其指導之責、第六條、分發學習人員、得閱覽訴訟卷宗、及於開庭時在場旁聽推事評議、及檢察官偵査時、亦得許其在場、第七條、任指導之推事檢察官、每月應令分發學習人員、擬作裁判書處分書十件以上、所擬稿件有不當者應改正指示之、推事檢察官如係就其承辦之案件、令學習人員擬作裁判書處分書者、得照錄該稿件、用爲該案裁判書或處分書之原本、其原稿仍交由學習人員保存之、第八條、在法官訓練所學習期滿、或分發學習滿一年以上者、該地方法院院長或首席檢察官得命其臨時辦理記錄執行及特定之檢察事務、或其他司法事務、但不得審判案件、第九條、司法行政部得命分發學習人員、分期學習審判及檢察事務、分發學習審判事務之人員、該地方法院院長、應令其兼習或輪習民事審判及刑事審判、第十條、分發學習人員應各備學習記事簿、隨時記載所辦事務及經驗所得、於月終連同擬作裁判書處分書原稿、及其他稿件、經由任指導之推事檢察官、送該地方法院院長或首席檢察官核閱、第十一條、分發學習期滿後、該地方法院院長或首席檢察官、應就學習人員之操行能力及成績、出具切實報告書、連同擬作裁判書處分書原稿、及其他稿件、送由該管高等法院院長或首席檢察官轉呈司法行政部、如全部學習期間、在法院學習者居滿一年後、應先行出具前項報告書一次、但毋庸附送稿件、第十二條、分發學習人員、有行止不檢、或任事不力者、該地方法院院長或首席檢察官應加以警告、其情節較重、或屢經警告不悛者、呈由該管高等法院院長或首席檢察官轉報司法行政部核辦、前項警告應記明於前條之報告書、第十三條、學習期滿舉行再試時、司法行政部應將第十一條之報告書、學習人員擬作稿件、及法官訓練所考試成績、並其他有關成績之文件、彙送再試典試委員會、第十四條、本規則自司法行政部公布之日施行、

◻司法行政部命令

▲來復泰任命爲江蘇上海地方法院書記官此令▲施兆鵬仝上▲周明賢任命試署江蘇上海地方法院書記官此令▲張曉暉任命試署江蘇上海第一特區地方法院書記官此令▲邱懷問任命試署江蘇第一監獄主科看守長此令▲陳　珣任命試署江蘇第四監獄主科看守長此令▲鄒味韶派代理山東第一監獄章邱分監分監長此令▲朱樹霞派充甘肅高等法院第一分院附設地方庭候補推事此令▲白迺封派充甘肅高等法院第五分院附設地方庭候補推事此令

商標法幾個問題（續）

管歐

四

依商標法第十九條及二一條之規定，商標局得以其職權或據利害關係人之呈請，撤銷商標專用權，有時則經商標評定作爲無效•（參第三十條）所謂撤銷或無效，其意義是否相同？其效力是否一致？遡及既往乎？抑僅對於將來發生效力？此在表面上觀之，一似無論爲撤銷或無效，其爲喪失商標專用權之享有則一，惟實則不然，請述於左：

一、依第十九條之規定，商標專用權之被撤銷者，須註册人於商標註册後，有下列情事之一，卽(一)於其註册商標自行變換或加附記以圖影射而使用之者，(二)註册後並無正當事由迄未使用，已滿一年或停止使用已滿二年者，(三)商標權移轉後已滿一年未經呈請註册者•(但因繼承之移轉，不在此限)，簡言之：商標專用權之被撤銷者，係基於商標專用權虛擁註册之名，而無引使該註册商標之實，經依法撤銷確定後，他人卽可以其商標呈准註册，惟在未撤銷前，他人則固不可以相同或近似之商標呈請註册也，故其撤銷亦僅對於將來發生效力，而不遡及既往也•

二、依第二一條之規定，註册商標經評定作爲無效後，則他人不得以其商標爲同樣之呈請，而對於原核准註册之商標，自始卽爲無效，可謂有遡及既往之效力也•故註册無效亦可謂商標專用權絕對的喪失，撤銷專用權亦可謂商標專用權相對的喪失，兩種處分其意義既不相同，其所生之效果亦異，惟商標法對於二者之效力如何，則無明文規定，每致有混淆二種用語之虞，是其缺點！

五

商標專用權既爲依法所享有之權利，則凡有侵害此權利者，應有制裁之道，其道維何？卽得呈請禁止他人再使用相同或近似商標於同一商品是也•惟此僅爲單純的行政上之制裁，有時則生民事或刑事上之制裁焉：

一、使用相同或近似之商標於同一商品，是否卽構成民法上之侵權行爲？(參民法第一八四條)前大理院七年上字第一八二號判例有云：『使用類似他人之商標者，應否負損害賠償之責任，在條約及法令上均無根據，依一般條理言，自應以使用該商標者之有無故意或過失爲斷•』依此，則使用相同或近似之商標於同一商品，雖得禁止其使用，在民法上未必卽成爲侵權行爲，而負損害賠償之責也•

二、同一事件，一方面受行政處分，一方面則受民事或刑事上之制裁，亦所習見，關於以相同或近似之已註册商標使用於同一商品者，其刑事上之制裁，舊商標法第三九條至第四二條規定頗詳，現行商標法則未之及，惟刑法第二六八條則規定偽造商標之罪•所應注意者：該條所謂『意圖』，所謂『偽造』，須以故意爲犯罪之先決要件，此其一；該條所謂『偽造已註册或未註册之商標』，與商標法僅以商標已註册者始取得專用權，未註册者不在保護之列者有別，此其二•

據上所述，凡以與他人註册商標相同或近似之商標使用於同一商品，其應負民事或刑事上之責任者，則適用民法或刑法之規定，固無不妥；惟舊商標法第三十六條有『關於商標專用權之事項，有提出民事或刑事訴訟者，應俟評定之評決確定後，始得進行其訴訟程序』之規定，較爲周密，現行商標法則付缺如，似有未恰•（完）

今日開庭表

▲高等第二分院（民事案件）

案由　時刻

- 黃潤芝與仁記公司一地產更審宣判　下一
- 永綸順記與縣廠與道一銀行欠款上訴宣判　下一
- 邵月如與朱潤玉等存款上訴宣判　下一
- 宋振興與實源漆號貨款及票款上訴審理　下一
- 慶鋁祥號與永豐協貨款上訴審理　下一、卅
- 程鶴齡與程鈴齡等析產及欠款上訴調查　下二
- 瞿鶴章與潘瑞記押款上訴審理　下二
- 國泰印書局與和秦莊清算人王海帆欠款上訴審理　下二、卅
- 興藥蓋磚公司與新義記營造廠貨款上訴審理　下三

▲高等第二分院（刑事案件）

案由　時刻

- 倍可華因竊盜上訴案宣判　下一、卅
- 孫家正因強盜上訴案宣判　下二
- 陳駒三因強盜上訴案宣判　下二
- 陳匠氏因偽片案上訴審理　下二
- 徐根基因擄人勒贖上訴更審　下二、卅
- 李小香因徐顯才妨害風化等罪上訴案審理　下三
- 李孝氏因徐福才略誘等罪上訴案審理　下三、

▲第一特區法院（民事案件）

案由　法庭　時刻

- 萬茂源與花妙玉離異案　十三　下二
- 陳壽芝與葉清和貨款案　十三　下一
- 志仁公司欠租案　十三　下一
- 周興記證據保全案　十三　下一
- 謝寶珍與謝沛生等析產案　十三　下一
- 萬和公司與林氏欠租案　十三　下一
- 中西藥房與大華藥房欠租案　十三　下一
- 德星堂與陳申武等押款案　十三　下一
- 沈典卿等與徐梅卿等欠租案　十三　下二
- 林則仁與沈靜波貨款案　十三　上九
- 鄭榮槐與毛澤民貨款案　十三　上九
- 徐蘊勤與沈志鵬票款案　十三　上九
- 曹慶餘與戈德禮保險費案　十三　上九
- 楊贊韶與容俊卿欠租案　十三　上九
- 傅長壽與陳祥吉欠租案　十三　上九
- 麥沙生與阮仲裕等借款案　十三　上九
- 張菊芳與來嵐聲票款案　十三　上九
- 張少卿與張克庭保證案　十三　上九
- 周少山與朱復菊貨款案　十三　上九
- 徐文彬與方文卿貨款案　十四　上九
- 董金友與吳威海典屋案　十四　上九
- 白政而生與任實華借款案　十四　上九
- 陳觀生與張漱清讓渡案　十四　上十
- 婁潤生與洗成福貨款案　十四　上九
- 德誠債權團與張仲甫等貨款案　七　上十
- 曹雲根與大昌等欠款案　七　上九
- 有益公司與徐大中元欠租案　七　上九
- 振餘米行與大太盛欠款案　七　上九
- 萬慎豬行與王慶桂貨款案　七　上十
- 立興祥行與英泰公司貨款案　七　上十
- 錢如鶴與俞岳定欠款案　七　上十
- 湯習齋與費貨齋欠租案　七　下二
- 愛爾德公司與麗山樂房欠租案　七　下二
- 謝日富與司徒香泉債務案　七　下二
- 中國銀行與高景頤票款案　七　下二
- 雅利洋行與席叔文欠款案　六　上九
- 顧曉峯薪金案　六　上八
- 逢初堂與顧仲賢保債案　六　下二
- 王祥記等與羅德豐欠租案　四　下二
- 丁兆康與藥菡傳票款案　四　下二
- 胡國安與胡楊氏契約案　四　下二
- 范春渠與萬永生等股款案　四　上九
- 沈吉慶等與趙孝林等查賬證據保全案　四　上八
- 樓王氏與許長明等傷害民訴案　十一　上八
- 福新烟公司與張則俊貨款案　十一　上八
- 德士古與鮑榮司蓋貨款案　十一　上八
- 工部局與來迅債務案　十一　上八
- 崇德公司與李仲文等房租案　十一　上九
- 張老大與白錫祥等確認和解案　十一　上九
- 張蓮生與道爾城等借款案　十一　上九
- 袁行允與土爾城票款案　十一　上十
- 泰利公司與王瑞卿房租案　十一　上十
- 許徽祥與府心田等借款案　十四　上九
- 莫哈拉生與楊汝林借款案　十四　上九

▲第一特區法院（刑事案件）

案由　法庭　時刻

- 蒲立史阿拉城頭卡乃夫竊盜案（宣判）　一　上九
- 王恩溥僞造文書案　一　上九
- 任徐氏等訴陳麗等遺棄案　一　上十
- 張崇秋訴張瑋等侵占上訴案　一　下二
- 錢佩貞訴龍炎傷害上訴案　一　下二
- 周紀發訴包安市濫發支票案　二　上十
- 沈鶴應訴李伯年等濫發支票案
- 梁百川訴陳錫云濫發支票案
- 袁從書訴陳昌坤濫發支款案
- 施松林妨害自由案
- 朱省三詐欺案
- 蔣志剛訴[illegible]弘案
- 蔡東昇等訴許泰等侵占案（宣判）
- 羅本源訴錢寶士清侵占案（宣判）
- 魯賓諾維訴劉去鴻訴興福等侵占案
- 王友林訴倪奮縢偽造文書案
- 鮑忠衍訴楊妙根背信案
- 姚竹雲訴陶月階背信案
- 高澤普訴全仁夫侵占案
- 朱桂生訴贖案侵占案
- 梁成玉搦與心吾侵占案
- 李康平訴編押案
- 李達阿香等詐欺案
- 楊建增等瀆職案
- 陳震平濫發支票上訴案
- 顧恆茂濫發支票上訴案

法庭：二　二　二　二　二　三　三　三　三　三　三　三　三　八　八　八　八　八　八　一　一

時刻：上十　上十　上十　上十　上九　下二　下二　下二　下二　下二　下二　下二　下二　下二　下二　上九　上九　上十一　下二　下二

▲第二特區法院（民事案件）

案由　時刻

- 曹古根與曹李氏同居案
- 萬慎豬行與許根林等貨款案
- 鄭仁業與吳崧山等欠租案
- 尼哥拉司與雷特勞與依庫拉賢夫賠償案
- 江天喜與馬薛章脫離同居關係案
- 羅皮諾維契與[illegible]爾阿拉蓋勢夫欠款案
- 馬克與張石川押款案
- 周森元與朱仲森等貨款案
- 秦占甫與宋學仁等票款案
- 李俞氏與李厚雄遺產案
- 泰昌公司與周柏泉欠租案
- 錢文岐與陳第星借款案
- 達理與劉啓玉欠租案
- 白勃盧與赤欽奇貨款案
- 立興公司與利沂爾滿等欠款案
- 達理與朱良榮欠租案
- 范善先與遠東鞋店等票款案
- 馬志超與李鵬飛押費案
- 義品銀行與王慶昌欠租案
- 王萬朝與余步蓮等借款案
- 達理與樂使金欠租案
- 義品銀行與沙高爾夫等欠租案
- 洪起堯與孫慰臣債務案
- 潘履潔與俞寄凡帶讓案
- 淩洪生與陳際雲米款案
- 淩洪生與姚錦初米款案
- 淩洪生與鄭名震米款案
- 公和祥與及先欠租案
- 義泰營造行與汪少丞造價案
- 傅漢山與中蓮公司等欠款案
- 愛仞斯與步東欠款案
- 同[illegible]公司與義和久記銀樓欠租案
- 葉昌貼與曹杏福墊款等案
- 唐貫三與郭餘田等欠租案
- 大華公司與新記公司等車價案
- 談文喜與張連生等借款案

▲第二特區法院（刑事案件）

案由　時刻

- 丁志泉賭博上訴案
- 警務處訴衣奐希維陶夫妨害農工商上訴案
- 張稚珍訴曹杏福傷害案
- 范永安賭博上訴案
- 湯英吉賭博上訴案
- 唐惠氏訴陳洋美君訴謗案
- 李傅然陳沖等侵占案
- 余大雄訴邵海因詐案
- 察漢章訴歌坤侵占案
- 波拉氏訴夫竊盜案
- 杜特尼谷竊盜案

▲上海地方法院（民事案件）

案由　時刻

- 白欽市與徐瑞蓮貨款案
- 陳家氏與樊心泰等欠租案
- 鄭耕山與唐沛霖與馬炳新會案

公佈

◻高等法院第二分院（十九日）

▲民事判決　▲坤和豐記錢莊與新昌源號因欠款涉訟上訴一案（主文）上訴駁回第二審訴訟費用由上訴人負担▲錢子恩與坤和豐記錢莊因欠款涉訟上訴一案（主文）上訴駁回第二審訴訟費用由上訴人負担▲王叔賢與盛沛東因求償票款上訴一案（主文）上訴駁回第二審訴訟費用由上訴人負担▲王子廷與洪昌順號等因求償欠款涉訟上訴一案（主文）上訴駁回第二審及前第三審訴訟費用由上訴人負担▲周王氏等與周安卿因求償欠款上訴一案（主文）上訴駁回第二審訴訟費用由上訴人負担▲永安公司與馮渭樵等因欠租及遷讓涉訟上訴一案（主文）原判決廢棄關於上訴人應修繕怡安公司所租房屋部分及王壽康遷讓房屋部分之反訴駁回王壽康應卽遷讓其餘上訴駁回第二審訴訟費用由上訴人負担十分之八被上訴人怡安公司與王壽康各負担十分之一▲美華麗公司與陳炳初因求償欠款涉訟上訴一案（主文）原判決關於駁回上訴人請求償還欠款並依法定利率給付遲延利息及訴訟費部分廢棄被上訴人應償還上訴人銀五十五兩四錢八分（應按七一五折算銀元給付）並自起訴日起至執行終了日止週年百分之五之遲延利息第一二兩審訴訟費用由被上訴人負担

拍賣不動產

第一特區法院昨佈告、九月十六日在本院投標拍賣、九月三十日開標、拍賣愛文義路赫德路曹家橋一零二三號、卽上邑二十七保八圖賢字圩第五百八十八號、業戶顧國杜則田一分二厘九毫、連同地上平房一間、灶間半間、客堂半間、最低價三千四百十六元八角、

◻第一特區地方法院（十九日）

▲民事判決　▲袁秀記訴大耀建築公司借款及實行抵押權一案（主文）被告應於民國二十二年十二月底清償原告銀一十六萬零九百六十元零五角五分並就內中原本金額一十四萬六千八百五十三元一角五分自本年八月一日起至全部清償日止支付按月一分零五毫之利息又就內中墊款二百二十九元七角八分自本年八月十四日起至全部清償日止支付週年五厘之利息上開金額如屆期不爲清償准將被告所有上海法租界第二三四六號計地二畝零五毫置法工部局地册第一零五三九號道契第一號及第一零五四三A號之一部分地上第一零一四號弄房屋十五宅又汽車間九間並一零一六號住宅一所拍賣以其賣得價金償還原告訴訟費用由被告負担▲順興昶訴號新韓欠款一案（主文）被告應償還原告銀一百三十元訴訟費用由被告負担▲馮以圭訴潘斯文到夫欠租及遷讓一案（主文）被告應將經理美麗綢店所租原告靜安寺路七百八十二號房屋遷讓並就該綢店所欠原告租銀八百三十九元一角六分負担十分之三清理之責前開遷讓部分准予假執行訴訟費用由被告負担▲彭大生訴王根記等債款一案（主文）被告王根記應償還原告債款銀三百五十元如其財產不足清償時由被告江啓發代負清償責任訴訟費用由被告負担▲張杏村訴毛重福等欠租一案（主文）被告毛重福應償還原告銀一百零三元五角又小洋二十角被告徐統[illegible]

▲公示送達　▲査宓靜珠與龐庚新離婚上訴一案本院准於十月七日下午二時三十分公開審查上訴人所在不明文件無從送達合將該上訴人應收裁定傳票依法公示送達仰卽知照

▲刑事裁定　▲翁學銓因侵占抗告一案（主文）抗告駁回

▲刑事判決　▲王小棣因強盜上訴一案（主文）上訴駁回▲許阿三因業務上過失致死上訴一案（主文）原判決撤銷許阿三因業務上之過失致人於死處徒刑六月裁判確定前羈押日數以二日抵徒刑一日

▲刑事判決　▲老閘捕房訴張兆銘持有鴉片案（主文）張兆銘意圖供犯罪之用而持有鴉片處罰金三十元如易科監禁以一元折算一日鴉片照單沒收▲總巡捕房訴錢立根竊盜案（主文）錢立根竊盜處拘役十日▲靜安寺捕房訴楊林雲竊盜案（主文）楊林雲竊盜處拘役三十日▲總巡捕房訴葛安昌等傷害人身體案（主文）葛安昌傷害人身體處罰金二十元如易科監禁[illegible]

質疑

▲**請求離婚**　某甲之妻某乙、因受鄰婦引誘、曾與某丙通姦，但祇有一次、旋爲某甲所知、欲將某乙休去、嗣經親友勸解、且甲亦知乙係受人之愚、並非生性淫蕩者、故卽寬其既往、言歸於好、此三年以前之事、現在甲沉於酒色、一月之中、至少二十天不回家、其父因之憂憤成疾、勢甚危險、乙忠言規勸之、甲遂遷怒於乙、視若眼中之釘、近竟藉口三年以前與丙通姦之事、要求與乙離婚、不日卽將開調解庭、不知甲既原宥於前、今又追究於後、是否合於法律、（殘梅）

▲**答**　乙以有夫之婦、而與丙通姦、固足爲離婚之原因、但甲已於事後宥恕、且通姦之發生、遠在三年以前、依民法第一千零五十三條規定、不得請求離婚、（青齡）

▲**封鎖租屋**　茲有某甲、係二房東、因有餘屋、分租與某乙、卽所謂三房客、自租賃迄今、已有七八年之久、從未拖欠租金、惟近來因市面關係、欠租兩月、詎甲出言無理、謂乙不將房租付清、當卽將其住屋封鎖、並將其逐出、某甲性情暴燥、言出必行、因有下列三點、請爲指示、㈠甲如果私行封鎖乙之住屋、是否犯刑法第三百十九條之罪、㈡此種案情、乙可否直接向法院提起自訴、抑先報捕房起訴、㈢將來乙屋內物件、因甲封鎖而遺失、甲是否負侵占與竊盜罪之責、抑負損害賠償之責、（陳耀堯）

▲**答**　㈠承租人遲付租金、出租人自可依法催告、催告無效、卽可訴追、對於承租人之動產並得行使留置權、惟擅自封鎖承租人之住屋、自不能認爲合法行爲、但如不發生危害於安全者、尚不能認爲構成刑法第三百十九條之罪、㈡屋尚未被封鎖、不宜遽爾興訟、㈢物非甲所持有、不成立侵占罪、竊盜罪則須甲有竊盜之意圖及行爲、方始成立犯罪、損害賠償、亦當爲積極證明、空言主張、於事無補、（青齡）

▲**附帶民訴**　某甲欠某乙會款若干、乙屢次向甲索取無着、甲憤恨之餘、將乙毆傷、當由該管公安局將甲逮捕、解送法院檢察處驗明傷痕、將甲收押、今乙對檢察處補呈訴狀、因有疑點數項請教、㈠甲將乙傷害、除應負刑責外、乙可否令甲賠償損失、㈡民訴部份、可否將甲所欠會款一併請求償還、㈢民訴請求、是否對檢察處先提起、抑俟起訴後、對刑庭提起、（穠堯）

▲**答**　㈠乙既因甲犯罪而受有損害、自可於刑事訴訟程序、附帶提起民事訴訟、㈡會款完全屬於民事、應向民庭訴追、㈢應俟提起公訴後、向刑庭提起、（青齡）

聲明類

告海利廠順松堂各戶　通華里黃興月及住戶

戈元師明菊與載協離啓事　豐律證宗貞王庭議婚事

遺失聲明

遺失田單聲明

周根弟警告夫君黃松壽

遺失聲明

圖章被切聲明

遺失聲明

天福印刷公司緊要聲明

遺失類

遺失田單作廢

遺失田單

遺失聲明

遺失田單

遺失存摺聲明

遺失田單聲明作廢

孫德章啓事

德慎館推受股聲明

華塔干溪村吳梅生啓事

聲明作廢

緊要啓事

民社

為投身社會者獻一策 做人的藝術

耶魯

在未談到本文前必須先聲明一下的，就是我這裏所謂做人的『做』字不能當製造的『造』字解，否則是把我的題意全弄歪曲了。

做人二字合在一起本來是不通的，人是二性結合的結晶，在母體的胎盤中經過一定的期間自然而有了生命，又何談得到『做』？更不如聖經上載着的上帝的敲骨吹泥的法子造人，是朽腐得不可信的。

小孩子初離母親的胎盤時是同一的有眼珠，鼻孔，嘴，手，和腳的一個固定不易的整體，但是年歲逐年增長起來，成人後有的是非常使人憎惡，厭棄，終身在貧窮的境遇裏過活，有的却大不同，非常的討人歡喜，一生榮華富貴，從這點上看來，我們攷究做人的藝術是很切要的。

因為人究竟是萬物之靈，不能和別的獸類相比，比仿說，獸類可以裸體，人却不能，卽使是大熱天氣，也得穿件背心短褲，否則就是傷風敗俗之舉，這因為人不是這樣簡單的東西啊？這世界是人的世界。

自然的最文明的就是人，所以文明的人類間待人接物必需一點做人的藝術。若使你立意要做個正人君子，那末，做人的藝術你必須研習一下。但做人的藝術談何容易，範圍是那麼的廣泛，就我所知已是寫不盡說不完。嘗如說，自己有時很不開懷，但逢人必得裝出笑嘻嘻，在宴席上高談闊論以示淵博，化錢要在女人面前或是當着大衆幾值值得……諸如此類的很多很多，總之，是要你有靈機能觸類旁通的去實驗它應用它。

我活了近二十歲的年紀，近年來因到處碰壁，也突然的乖巧起來，見了人也問一句不關痛癢的『飯吃過否？』或是『你好？』走進喪事人家也會裝出掉淚悲痛的樣子，雖然死者在世並沒和我有什麼交誼；對於處境困苦者說幾句同情的話或是流幾滴不值錢的眼淚也可顯出你非常熱情。最顯然的，我說話也比從前進步得多，從前罵人愚鈍，現在謚之為忠厚，其他如把稚氣改了天眞，魯莽改了率直，這些在說話的對方是非常動聽的，能使他感到你的人格偉大。所以近來一輩戚友尊長們都嘖嘖我漸懂人事了，我自己也非常欣慰。這些做人藝術的細節，本不屑說的，只因現在被一般認為惜惡的人還這樣多，足見還是由於不善運用做人藝術哩！

久別

匪白

碧藍天窺着窗櫺，
半空飄起了落葉；
夜涼深深地向我挪揄，
我翻出久別的絨睡衣。
× ×
絳紅，顯透的絳紅，
在死靜的屋內浮動；
我口角旁溜出一聲噓唏：
『久違了，絨睡衣！』

▼戲劇運動史上重要的一頁 戲劇協社之過去（上）

顧仲彝

中國的戲劇運動隨着革命的潮流而來，也像政潮的洶湧陷落，你起我撲的有了不少的興衰進退的變化；狂熱的時期也有過，消聲匿跡的時候也有過，但始終忽隱忽現忽冷忽熱，沒有連續進展至相當時期的機會，所以十餘年來結果在上海話劇發祥之地還至今沒有一所正式話劇的戲院，也沒有一個能年年連接公演的話劇團體。這一方面當然是因為環境的不良，經濟的衰落，當局的干涉，和自已的內訌，但我們的不努力是不可掩飾的最大原因；我之所以寫這篇文章——戲劇協社的過去——不是來粉飾太平，自誇誇人，我的目的是要指出我們過去的錯誤，弱點，借此勉勵協社及社外的同志們來作努力將來的準備。這是我寫這篇文章的小小動機。

自從清庭推翻之後，革命的熱力風靡全國，有許多從日本回來的留學生和新思想的青年紛紛組織劇團，作一種宣傳的新戲，……

……民國十二年五月，協社正式第一次公演是在職工教育館禮堂裏上演。……

民國十三年洪深君的加入協社，使協社轉入第二時期。洪君在美研究戲劇很多年，對於導演技巧舞台技巧都有很精密的研究，回國後頗欲一顯其身手，他看許多戲園中以協社最有希望，遂毅然加入；於是協社所排的戲一變從前的作風，於是技巧方面以全力來對付；例如佈景務求像眞，光務求調和，對話表情，不嫌其細。用硬片做佈景，眞窗門，台上有屋頂等等在當時是特出的；燈光分晝夜晴雨亦是創舉。改變作風後第一次公演，是十三年四月的少奶奶的扇子，當時頗為轟動，引起上海有閑階級對於話劇的注意。這齣戲是從英戲劇家王爾德（Oscar Wilde）的溫德米夫人的扇子（Lady Windermere's Fan）改譯過來的，描寫上流社會女太太們情變的無聊喜劇，劇情平凡之至，內容亦極空虛，但對話流俐……

社會百怪 花會及其它

巴巴

『板官』戴在方茂林，太平盛世徐元貴，時……朱光武，火官陳逢春，玉……五六歲『莫說他鄉瓜頭林良得』，兒，五六歲的小把戲便能把花會歌曲背得爛熟。張九官『可惜！好好的一個地脫去了！』疑心不決的巴巴『還待講，昨晚夢着……』

長篇小說（續） 深綠色的命運

錢潮

『那更不行了，年輕的鰥夫寡婦住在一起算什麼呢？』

『我你是師生，算什麼呢？』他照樣說了一句，臉上很嚴肅。

『物議是多麼可怕？我沒有勇氣和隊長住在一起。』她慮怯怯地回答。

『唉！連這點勇氣都沒有，那能學航空呢？』

麗秋還是住着范烈租下來的房屋。不久，兩千元的撫卹費頒下來了，處長的命令，一半匯給范烈的父親，一半還是給麗秋。她把那注撫卹費放在銀行里，常年六厘起息。她的繼續學飛行，靠方隊長的力保，總算還能達到志願；

以後……

此三齡青島女孩 已能認識百有餘字 且有生以來未嘗疾病

誰家父母不嘖嘖稱羨此種小孩而願其自己子女亦如是聰明壯健耶但據此穎慧青島女孩之父親駱君金銘來書（青島公安局文書股長）所述此亦有關於嬰孩自己藥片之功效蓋此藥片能保障兒童健康使其身心佳良發育駱君來書其詳如下『小女雲生於十九年四月迄已三歲有餘予與內子愛之殊甚因素常信仰嬰孩自己藥片之功效故彌月後即日投以斯片不稍間斷以致百病不生體格壯健頭腦清晰已能認識百有餘字而口齒清亮是皆嬰孩自己藥片之功用特來函以伸佩仰而資介紹』

嬰孩自己藥片對予小兒食積便祕腹痛發熱嘔吐泄瀉傷風痰厥出牙蛔蟲各症均宜係高等醫生處方特製之兒科專藥可保令郎令嬡快樂安康各藥房均有出售或直向上海江西路四五一號韋廉士醫生藥局購辦每瓶七角六瓶三元五角郵費不取

▲第二特區地方法院（十九日）

▲民事批示 ……

▲民事判決 ▲段雁章與中美皮件廠主黃鴻躍票款案（主文）被告應償還原告票款洋二百十一元訴訟費用由被告負擔 ……

▲上海地方法院（十八日十九日）

▲民事判決（十八）……

▲刑事判決（十八日）……

▲公示送達 ……

▲民事上訴判決 ……

▲刑事上訴判決 ……